

Visibility | Visibilité

Representation | Représentation

Leadership | Leadership



Canadian Women in Global Health 2018
Les femmes canadiennes en santé mondiale 2018

Canadian women leaders in global health

We are delighted to publish the first-ever List of Canadian women leaders in global health (#CWIGH).

Women make up the majority of the health workforce and yet remain under-represented in leadership and decision-making positions. This gender gap overlooks women's expertise and talents, and compromises the knowledge and policy base for advancing health and equity globally. The need to improve the visibility and recognition of women in global health is clear, and with Canada's international reputation for advancing health and equity, it is important that the diversity of women leaders be recognized and amplified.

The CWIGH List, initiated by Jocalyn Clark from *The Lancet*, and founded in collaboration with Eva Slawecki from the Canadian Society for International Health and Sarah Lawley from the Government of Canada, is inspired by a broader global movement to recognise the achievements and expertise of women in global health. In 2014, Ilona Kickbusch started a Twitter campaign to generate names of leading women working in global health for the #WGH100 list, and following a commentary in *The Lancet*, resulted in a list of 300 women leaders (#WGH300). In 2016 Roopa Dhatt founded the women in global health movement (#womeningh) to spur gender equity in global health leadership, and many regional chapters and lists have since emerged.

Ultimately our main goal is to help diversify the production and translation of knowledge and improve the quality, equity, and impact of Canadian science and policy on global health worldwide. As such, the Canadian Society for International Health (CSIH) is a natural home for the CWIGH List. CSIH is a national non-governmental organization founded in 1977 with a mandate to bring the Canadian global health community together to improve health worldwide.

Recognising the achievements of this incredible group of Canadian women is wonderful. But the practical use of the List is our key aim. No longer should journal editors or conference organizers say they cannot find enough women experts in global health to contribute to peer review, articles, speaking engagements, or panels. And as media, government, funders, or other organizations seek technical experts, we hope the List is a valuable resource for them. Anyone looking to broaden, deepen, or diversify their networks and communities of practice will also find this List helpful.

Our CWIGH List was homegrown and developed with a working group of Canadians, which called for nominations from across the country, discipline, and sectors in global health. The women on this List are ordered alphabetically, with short biographies and keywords, and are presented in English and in French. These are Canadian women leaders across academia, government, non-governmental organizations, civil society, and international organizations with a minimum of 7 years of experience who have made substantial contributions to global health. We look forward to future updates to the List and broadening its diversity and impact.

Our biggest thanks to everyone who supported and contributed to the CWIGH initiative and List!



Jocalyn Clark

Executive Editor, The Lancet

Adjunct Professor of Medicine, University of Toronto



Eva Slawecki

Executive Director, Canadian Society

for International Health

Les femmes canadiennes leaders en santé mondiale

Nous sommes heureuses de publier la toute première Liste des Femmes canadiennes leaders en santé mondiale (#FCSM).

Les femmes constituent la majorité de la main-d'œuvre dans le secteur de la santé, et pourtant, elles demeurent sous-représentées dans les postes de direction et de prise de décisions. Cet écart entre les sexes occulte l'expertise et les talents des femmes, et compromet la base de connaissances et de politiques nécessaire à la progression de la santé et de l'équité à l'échelle mondiale. Il est clairement nécessaire d'améliorer la visibilité et la reconnaissance des femmes dans le domaine de la santé à l'échelle mondiale. En outre, le Canada jouissant d'une réputation internationale en matière de progression de la santé et de l'équité, il importe que la diversité des leaders féminines soit reconnue et amplifiée.

La Liste des FCSM, initiée par Jocalyn Clark de la revue *The Lancet* et fondée en collaboration avec Eva Slawecki, de la Société canadienne de santé internationale, et Sarah Lawley, du gouvernement du Canada, est inspirée par un mouvement mondial plus large pour la reconnaissance des réalisations et de l'expertise des femmes en matière de santé mondiale. En 2014, Ilona Kickbusch a démarré une campagne sur Twitter en vue de recueillir les noms de dirigeantes féminines travaillant dans le secteur de la santé mondiale. Elle souhaitait créer une liste de 100 noms et, à la suite d'un commentaire dans *The Lancet*, a obtenu une liste de 300 femmes dirigeantes (#WGH300). En 2016, Roopa Dhatt a fondé le mouvement des femmes en santé mondiale (#womeningh) afin de stimuler l'égalité des sexes en matière de leadership dans le domaine de la santé. Depuis, de nombreuses listes et sections régionales ont vu le jour.

À terme, notre but principal est de contribuer à diversifier la production et la transmission des connaissances, et d'améliorer la qualité, l'équité, et l'incidence à l'échelle planétaire du bagage scientifique et stratégique canadien en matière de santé mondiale. À ce titre, il est naturel que la Liste des FCSM soit hébergée par la Société canadienne de santé internationale (SCSI). La SCSI est une organisation non gouvernementale fondée en 1977 avec le mandat de rassembler la communauté canadienne œuvrant pour la santé mondiale, en vue d'améliorer cette dernière.

Il est formidable de reconnaître les réalisations de cet incroyable groupe de femmes canadiennes. Mais notre objectif essentiel est l'utilisation pratique de la Liste. Les rédacteurs de revues ou les organisateurs de conférences ne pourront plus dire qu'ils ne peuvent pas trouver suffisamment d'expertes féminines en matière de santé mondiale pour contribuer à une évaluation par les pairs, à des articles, à des allocutions ou à des comités. De même, lorsque les médias, le gouvernement, les investisseurs ou d'autres organismes chercheront des experts techniques, nous espérons que la Liste sera pour eux une ressource utile. Toute personne cherchant à élargir, à approfondir ou à diversifier ses réseaux et ses communautés de pratique verra également l'intérêt de cette Liste.

Notre Liste des FCSM a été créée au Canada et élaborée par un groupe de travail composé de Canadiens, qui ont lancé un appel à candidatures interdisciplinaire et intersectoriel à l'échelle du pays dans le domaine de la santé mondiale. Les femmes figurent sur cette Liste par ordre alphabétique, avec de courtes biographies et des mots clés, et sont présentées en français et en anglais. Il s'agit de leaders féminines canadiennes issues du milieu universitaire, du gouvernement, d'organisations non gouvernementales, de la société civile, et d'organismes internationaux, disposant d'au moins sept ans d'expérience et ayant apporté des contributions importantes dans le domaine de la santé mondiale. Nous serons heureuses de compléter cette Liste à l'avenir, et d'élargir sa diversité et son incidence.

Nous adressons nos plus grands remerciements à chacune des personnes qui ont soutenu cette initiative et contribué à la Liste des FCSM!



Jocalyn Clark

Rédactrice en chef, *The Lancet*
Professeure adjointe de médecine, Université de Toronto



Eva Slawecki

Directrice générale, Société
canadienne de santé internationale

The List developed by this Working Group is not intended to be an exhaustive or comprehensive list of qualified women in global health. The Working Group reviewed all submissions to ensure that information provided met the criteria specified in the Call for Nominations: Canadian, minimum of 7 years' experience, and substantial contribution to global health. The nominees whose information met the criteria were invited to submit their information to be included in this list and have thereby consented to the sharing of this personal information for this limited purpose. The Canadian Women in Global Health List includes only the information provided by the women featured in the List. CSIH does not accept any liability for the accuracy, content, completeness, or reliability of the information included in this document. The opinions of the women featured in this list do not necessarily represent those of the Canadian Society for International Health or the Working Group and the women so featured are not agents of or representative of the Canadian Society for International Health. The Canadian Society for International Health expressly disclaims any and all legal responsibility for any advice provided by individuals on the List and has provided the List for information purposes only.

La liste des femmes qualifiées en santé mondiale créée par ce groupe de travail ne se veut ni détaillée ni exhaustive. Le groupe de travail a passé en revue chaque candidature pour s'assurer que les renseignements fournis répondaient aux critères de l'appel à candidatures : Canadienne, minimum de sept années d'expérience et contribution importante à la santé mondiale. Les candidates qui répondaient aux critères ont été invitées à envoyer leurs renseignements aux fins d'inclusion dans cette liste, et elles ont ainsi consenti à la diffusion de leurs renseignements personnels à cette fin limitée. La liste des femmes canadiennes en santé mondiale comprend uniquement les renseignements fournis par les femmes elles-mêmes. La Société canadienne de santé internationale (SCSI) n'est pas responsable de l'exactitude, du contenu, de la complétude ou de la fiabilité de l'information contenue dans le document. Les opinions des femmes figurant dans cette liste ne représentent pas nécessairement celles de la SCSI ni du groupe de travail, et ces femmes ne sont pas des agentes ou des représentantes de la SCSI. La SCSI rejette expressément toute responsabilité juridique quant aux conseils fournis par les personnes figurant dans cette liste, et ne fournit la liste qu'à des fins d'information.

CWIGH Working Group Members | Les membres du groupe de travail des FCSM

Amy Baker, *Global Affairs Canada/Affaires mondiales Canada*

Jocalyn Clark, *The Lancet*

Jacques Girard, *Université de Laval*

Margo Greenwood, *University of Northern British Columbia*

Janet Hatcher-Roberts, *University of Ottawa/Université d'Ottawa*

Sameera Hussain, *Canadian Society for International Health, University of Ottawa/Université d'Ottawa*

Sarah Lawley, *Public Health Agency of Canada/Agence de la santé publique du Canada*

Kelley Lee, *Simon Fraser University*

Eva Slawecki, *Canadian Society for International Health*

The Working Group wishes to acknowledge support provided by **Priscilla Pangan** (Canadian Society for International Health).

Le Groupe de travail désire remercier **Priscilla Pangan** (Société canadienne de santé internationale) pour son soutien.

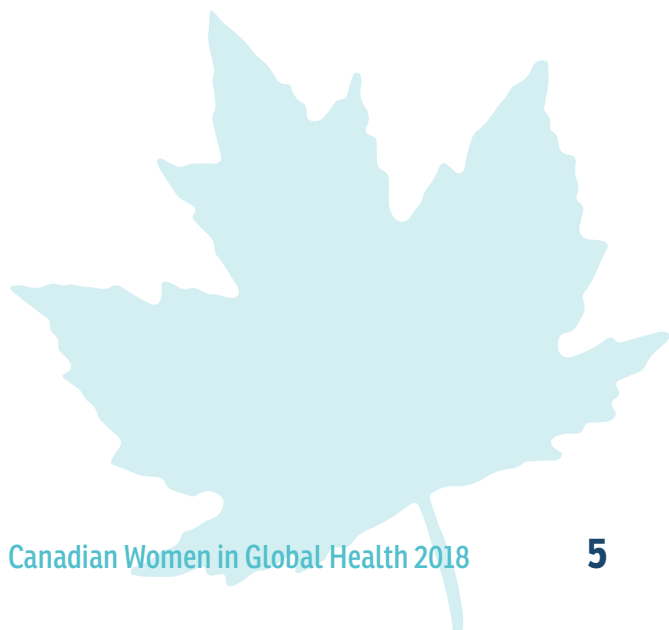



Alayne Adams

Alayne Adams is an applied social scientist with expertise in global urban health and nutrition, health systems research, and the social determinants of health. Her research takes her close to the complex realities that give rise to health inequities, and seeks to inform actions that address these inequities. Alayne is a creative and dedicated educator and mentor, with decades-long experience teaching in and beyond the classroom in Africa, Asia, and North America. From 2010 to 2016 she was based in Dhaka, Bangladesh where she led pioneering research on the health and healthcare challenges of rapid urbanization, focusing in particular on the needs of the urban poor and disadvantaged and how to engage the vast and diverse urban private sector around public health goals of quality and equity of access. Among our innovations was an ICT tool for urban health planning and governance.

KEYWORDS: SOCIAL DETERMINANTS OF HEALTH, GENDER AND EQUITY, GLOBAL HEALTH GOVERNANCE, COMMUNITY HEALTH, MATERNAL AND CHILD HEALTH, NUTRITION AND FOOD SECURITY

Alayne Adams est une spécialiste en sciences sociales appliquées possédant une expertise dans la santé urbaine mondiale et la nutrition, la recherche sur les systèmes de santé et les déterminants sociaux de la santé. Ses travaux de recherche la conduisent à examiner de près les réalités complexes donnant naissance aux inégalités en matière de santé et à orienter les mesures visant à corriger ces inégalités. Alayne est une éducatrice et une mentore créative et dévouée, possédant des dizaines d'années d'expérience d'enseignement en classe et en dehors du milieu scolaire en Afrique, en Asie et en Amérique du Nord. De 2010 à 2016 elle travaillait à Dhaka, au Bangladesh, où elle a dirigé une recherche novatrice sur la santé et les défis en matière de soins de santé liés à l'urbanisation rapide, en mettant l'accent sur les besoins de la population urbaine pauvre et défavorisée et sur la façon de mobiliser le secteur privé urbain vaste et diversifié autour d'objectifs de santé publique en matière de qualité et d'égalité d'accès. Parmi les innovations se trouvait un outil de TIC pour la planification et la gouvernance en santé urbaine.

MOTS-CLÉS : DÉTERMINANTS SOCIAUX DE LA SANTÉ, ÉQUITÉ DES SEXES, GOUVERNANCE DE LA SANTÉ MONDIALE, SANTÉ COMMUNAUTAIRE, SANTÉ MATERNELLE ET INFANTILE, NUTRITION ET SÉCURITÉ ALIMENTAIRE

Georgetown University
alayne.adams@gmail.com

www.linkedin.com/in/alayne-adams-2624aab
gufaculty360.georgetown.edu/s/contact/00336000145fTNA00/alayne-adams

LANGUAGES: ENGLISH, FRENCH



Nadia Akseer

Nadia Akseer, MSc, PhD is a biostatistician-epidemiologist based in Toronto. Nadia supports faculty, staff, and students on study design, biostatistics, and analysis, and oversees several large-scale research initiatives. Nadia has published over 50 peer-reviewed papers on reproductive, maternal, newborn, and child health and nutrition in Afghanistan, and the broader South Asia, Africa and the Middle Eastern regions in journals such as The Lancet, The Lancet Global Health, The BMJ, JAMA, and the Annals of the New York Academy of Science. Nadia was lead author on Afghanistan's maternal and child health case study (2016) and district-level Bayesian geospatial analysis of nutrition outcomes (2018), and a maternal, child, and adolescent health in the Islamic world case study (2018). Her work on Islamic countries has been openly endorsed by the Deputy Secretary General of the United Nations.

KEYWORDS: HUMANITARIAN AND EMERGENCY RESPONSE, SUSTAINABLE DEVELOPMENT GOALS, MATERNAL AND CHILD HEALTH, WOMEN'S HEALTH, NUTRITION AND FOOD SECURITY

Nadia Akseer, titulaire d'une maîtrise en sciences et d'un Ph. D., est biostatisticienne-épidémiologiste à Toronto. Elle fournit au corps professoral, au personnel et aux étudiants du soutien en matière de modèle d'études, de biostatistique et d'analyse, et supervise plusieurs initiatives de recherche d'envergure. M^{me} Akseer a publié plus de 50 articles revus par des pairs sur la santé génésique, maternelle, néonatale et infantile, et sur la nutrition en Afghanistan, en Asie méridionale, au Moyen-Orient et en Afrique qui ont été publiés dans des journaux tels que The Lancet, The Lancet Global Health, The BMJ, JAMA et Annals of New York Academy of Science. Nadia Akseer était l'auteure responsable de l'étude de cas sur la santé maternelle et infantile en Afghanistan (2016), de l'analyse géospatiale bayésienne des résultats de la nutrition menée au niveau du district (2018), et d'une étude de cas sur la santé maternelle, infantile et des adolescents dans le monde islamique (2018). Son travail sur les pays islamiques a été largement approuvé par la vice-secrétaire générale des Nations Unies.

MOTS-CLÉS : AIDE HUMANITAIRE ET INTERVENTIONS D'URGENCE, OBJECTIFS DE DÉVELOPPEMENT DURABLE, SANTÉ MATERNELLE ET INFANTILE, SANTÉ DES FEMMES, NUTRITION ET SÉCURITÉ ALIMENTAIRE

Hospital for Sick Children,
Toronto

nadia.akseer@sickkids.ca

[www.thelancet.com/journals/langlo/article/PIIS2214-109X\(18\)30025-1/fulltext](http://www.thelancet.com/journals/langlo/article/PIIS2214-109X(18)30025-1/fulltext)
[www.thelancet.com/pdfs/journals/lancet/PIIS0140-6736\(18\)30183-1.pdf](http://www.thelancet.com/pdfs/journals/lancet/PIIS0140-6736(18)30183-1.pdf)
[www.thelancet.com/journals/langlo/article/PIIS2214-109X\(16\)30002-X/fulltext](http://www.thelancet.com/journals/langlo/article/PIIS2214-109X(16)30002-X/fulltext)

LANGUAGES: ENGLISH, URDU, PASHTO



Jill Allison

Jill Allison has been involved in building health equity for the past 40 years. She is a medical anthropologist working in the area of access to women's health and sexual and reproductive health. She has also worked in projects aimed at improving women's health in rural Haiti. Jill's research has been focused uptake of services in rural Nepal, adolescent sexual and reproductive health education and rights in Nepal, and infertility in Ireland. Her work in social science is informed by years in a nursing career that included global health projects in Nepal and Bangladesh. She is a global health educator in the Faculty of Medicine at Memorial University. She has been involved with local global health service learning and professional development education and pre-departure briefing for a local non-governmental organization. She has training and has worked in humanitarian response in Haiti and Nepal.

KEYWORDS: SOCIAL DETERMINANTS OF HEALTH, GENDER AND EQUITY, MATERNAL AND CHILD HEALTH, SEXUAL AND REPRODUCTIVE HEALTH AND RIGHTS, WOMEN'S HEALTH

Memorial University of
Newfoundland

jill.allison@med.mun.ca

www.med.mun.ca/GlobalHealth/Home.aspx
theconversation.com/profiles/jill-allison-473032

LANGUAGES: ENGLISH

Depuis 40 ans, Jill Allison travaille à améliorer l'équité entre les sexes. Anthropologue médicale, elle mène des travaux sur l'accès des femmes à la santé et sur la santé sexuelle et génésique. Elle a aussi collaboré à des projets visant à améliorer la santé des femmes dans les régions rurales d'Haïti. Ses recherches portent principalement sur la mise en œuvre de services dans les régions rurales du Népal, sur l'enseignement des droits en matière de santé sexuelle et génésique des adolescents au Népal, ainsi que sur l'infertilité en Irlande. Ses travaux en sciences sociales s'appuient sur des années de travail comme infirmière, notamment dans le cadre de projets sur la santé mondiale menés au Népal et au Bangladesh. Elle enseigne la santé mondiale à la Faculté de médecine de l'Université Memorial. Elle collabore également à un programme d'apprentissage et de perfectionnement professionnel sur la prestation de services locaux de santé mondiale ainsi qu'à des stages de prédépart pour une organisation non gouvernementale locale. Elle a suivi une formation sur les interventions humanitaires et a participé à ce type d'interventions à Haïti et au Népal.

MOTS-CLÉS : DÉTERMINANTS SOCIAUX DE LA SANTÉ, ÉQUITÉ DES SEXES, SANTÉ MATERNELLE ET INFANTILE, DROITS EN MATIÈRE DE SANTÉ SEXUELLE ET GÉNÉSIQUE, SANTÉ DES FEMMES



Lisa Andermann

Lisa Andermann, MPhil, M.D., FRCPC, is an associate professor, Department of Psychiatry, University of Toronto and psychiatrist at Mount Sinai Hospital, where she works in the Psychological Trauma Clinic as well as the Ethnocultural Assertive Community Treatment Team. Lisa is a consultant psychiatrist for the Canadian Centre for Victims of Torture. She co-edited, with Laura Simich, a volume entitled *Refuge and Resilience: Promoting Resilience and Mental Health among Resettled Refugees and Forced Migrants*, International Perspective on Migration Series, Springer, 2014. She is also co-founder of the New Beginnings refugee clinic at CAMH. Dr. Andermann has been part of the Toronto-Addis Ababa Psychiatry Program (TAAPP) since its inception in 2003, assisting in the development of the first psychiatry residency training program in Ethiopia. She has an undergraduate degree in anthropology from McGill University, where she completed her medical studies, and a graduate degree in social anthropology from Cambridge University.

KEYWORDS: CULTURAL PSYCHIATRY, GLOBAL MENTAL HEALTH, REFUGEE MENTAL HEALTH, PSYCHOLOGICAL TRAUMA

University of Toronto

lisa.andermann@utoronto.ca

www.springer.com/gp/book/9789400779228
www.psychiatry.utoronto.ca/faculty/dr-lisa-andermann
www.taaac.com

LANGUAGES: ENGLISH

Lisa Andermann, maîtrise en philosophie, M.D., FRCPC, est professeure agrégée au département de psychiatrie de l'Université de Toronto, et psychiatre au Mount Sinai Hospital, où elle travaille à la clinique des traumatismes psychologiques et au sein de l'équipe communautaire ethnoculturelle de traitement actif. Dre Anderman est en outre psychiatre consultante auprès du Centre canadien pour les victimes de torture. Avec Laura Simich, elle a corédigé un ouvrage intitulé « *Refuge and Resilience: Promoting Resilience and Mental Health among Resettled Refugees and Forced Migrants*, International Perspective on Migration Series », Springer, 2014. Elle est également cofondatrice de la clinique des réfugiés Nouveau départ du Centre de toxicomanie et de santé mentale (CAMH). Dans le cadre du programme Toronto-Addis Ababa Psychiatry (TAAPP) auquel elle participe depuis sa création en 2003, Dre Andermann aide à l'élaboration du premier programme de formation en résidence en psychiatrie en Éthiopie. Dre Andermann est titulaire d'un diplôme de premier cycle en anthropologie de l'Université McGill, où elle a effectué ses études en médecine, et d'un diplôme d'études supérieures en anthropologie sociale de l'Université Cambridge.

MOTS-CLÉS : PSYCHIATRIE CULTURELLE, SANTÉ MENTALE DANS LE MONDE, SANTÉ MENTALE DES RÉFUGIÉS, TRAUMATISME PSYCHOLOGIQUE



Amy Baker

Amy Baker is the Director General of Health and Nutrition at Global Affairs Canada. As part of this role she oversees Canada's engagement on a variety of multilateral boards including the Global Fund to fight AIDS, TB and Malaria; Gavi, the Vaccine Alliance; the Global Financing Facility Investors' Group and Trust Fund Committee; Nutrition International; UNAIDS; the Stop TB Partnership; and the Global Polio Eradication Initiative. Ms. Baker also represents GAC on the Family Planning 2020 Reference Group, and as Sherpa to the Minister of International Development on the UN Secretary General's Every Woman Every Child High Level Steering Group. Ms. Baker's team at GAC manages the department's representational, policy and programming responsibilities related to health and nutrition, including sexual and reproductive health and rights. Most recently, she was Senior Director and Head of Development Cooperation for Ethiopia and Pan Africa Regional Programs based in Ethiopia.

KEYWORDS: HEALTH POLICY AND MANAGEMENT, GENDER AND EQUITY, GLOBAL HEALTH GOVERNANCE, MATERNAL AND CHILD HEALTH, SEXUAL AND REPRODUCTIVE HEALTH AND RIGHTS, WOMEN'S HEALTH, NUTRITION AND FOOD SECURITY

Amy Baker est la directrice générale, Santé et nutrition à Affaires mondiales Canada. Dans le cadre de ce rôle, elle supervise la participation du Canada à divers comités multilatéraux, y compris le Fonds mondial de lutte contre le sida, la tuberculose et le paludisme; Gavi, l'Alliance du Vaccin; le groupe d'investisseurs du mécanisme de financement mondial et le comité de fonds fiduciaires; Nutrition International; ONUSIDA; le partenariat Halte à la tuberculose; et l'Initiative mondiale pour l'éradication de la poliomyélite. Par ailleurs, M^{me} Baker représente Affaires mondiales Canada au sein du groupe de référence de Planification familiale 2020 et agit à titre de sherpa du ministre du Développement international dans le groupe directeur de haut niveau de Toutes les femmes tous les enfants du secrétariat général de l'ONU. L'équipe de M^{me} Baker au sein d'Affaires mondiales Canada gère les responsabilités en matière de représentation, de politiques et de programmes du ministère en ce qui a trait à la santé et à la nutrition, y compris les droits en matière de santé sexuelle et génésique. Plus récemment, elle était directrice principale et responsable de la coopération au développement pour les programmes régionaux éthiopiens et panafricains basés en Éthiopie.

MOTS-CLÉS : POLITIQUES ET GESTION EN MATIÈRE DE SANTÉ, ÉQUITÉ DES SEXES, GOUVERNANCE DE LA SANTÉ MONDIALE, SANTÉ MATERNELLE ET INFANTILE, DROITS EN MATIÈRE DE SANTÉ SEXUELLE ET GÉNÉSIQUE, SANTÉ DES FEMMES, NUTRITION ET SÉCURITÉ ALIMENTAIRE

Global Affairs Canada |
Affaires mondiales Canada
amy.baker@international.gc.ca

LANGUAGES: ENGLISH, FRENCH



Susan Bartels

Susan Bartels is a clinician-scientist at Queen's University. In addition to practicing emergency medicine, she conducts global public health research focused on how women and children are impacted by humanitarian crises. While much of her work has been in sub-Saharan Africa, she has also worked in the Middle East as well as in Asia and Haiti. She is currently the lead investigator on research projects funded by the World Bank Sexual Violence Research Initiative, the Social Sciences and Humanities Research Council of Canada, and the Enhanced Learning and Research for Humanitarian Assistance. Susan is interested in using innovative methods to improve understanding of health-related topics in complex environments such as armed conflict and natural disasters. She returned to Queen's University in 2014 and maintains affiliations with the Harvard Humanitarian Initiative and with the FXB Center for Health and Human Rights.

KEYWORDS: HUMANITARIAN AND EMERGENCY RESPONSE, SOCIAL DETERMINANTS OF HEALTH, GENDER AND EQUITY, SEXUAL AND REPRODUCTIVE HEALTH AND RIGHTS, WOMEN'S HEALTH

Susan Bartels est clinicienne-chercheuse à l'Université Queen's. En plus de pratiquer la médecine d'urgence, elle mène des recherches sur la santé publique mondiale, en s'intéressant plus particulièrement aux effets qu'ont les crises humanitaires sur les femmes et les enfants. Bien que ses travaux aient porté principalement sur l'Afrique subsaharienne, elle a aussi travaillé au Moyen-Orient, ainsi qu'en Asie et à Haïti. Susan Bartels est actuellement chercheuse principale dans le cadre de projets de recherche financés par le "Sexual Violence Research Initiative" par la Banque mondiale, le Conseil de recherches en sciences humaines du Canada, ainsi que l'initiative Enhanced Learning and Research for Humanitarian Assistance. Elle s'intéresse à l'utilisation de méthodes novatrices pour améliorer notre compréhension des questions liées à la santé dans des contextes difficiles tels que des conflits armés et des catastrophes naturelles. Susan Bartels est revenue à l'Université Queen's en 2014 et continue de collaborer à la Harvard Humanitarian Initiative, ainsi qu'avec le FXB Center for Health and Human Rights.

MOTS-CLÉS : INTERVENTIONS HUMANITAIRES ET D'URGENCE, DÉTERMINANTS SOCIAUX DE LA SANTÉ, ÉQUITÉ DES SEXES, DROITS EN MATIÈRE DE SANTÉ SEXUELLE ET GÉNÉSIQUE, SANTÉ DES FEMMES

Queen's University
susanbartels@gmail.com

emergencymed.queensu.ca/home/faculty_listing/susan_bartels
www.queensu.ca/arch/about-us/about.me/susanbartels

LANGUAGES: ENGLISH



Andrea Baumann

Andrea Baumann is the Associate Vice-President (Global Health), McMaster University. In this role, she is the inaugural director of an award winning transdisciplinary model of graduate education that spans seven countries and catalyzes change to empower women and address health inequities. She is also the Director of the WHO Collaborating Centre in Primary Care and Health Human Resources. Andrea has a history of guiding large-scale initiatives that have had a significant impact on health systems and policy creation nationally and internationally. Projects include the development of women health professionals in Pakistan and Bangladesh. A recent project focusing on internationally educated nurses in Canada received the Ministry of Citizenship and Immigration Inaugural Champion of Diversity Award. In recognition of her leadership, research and innovation, Dr. Baumann received the Order of Canada in July 2018.

KEYWORDS: HEALTH POLICY AND MANAGEMENT, HUMANITARIAN AND EMERGENCY RESPONSE, GENDER AND EQUITY, GLOBAL HEALTH GOVERNANCE

Faculty of Health Sciences,
McMaster University

baumanna@mcmaster.ca

globalhealth.mcmaster.ca/people/andrea-baumann
orcid.org/0000-0002-3894-028X

LANGUAGES: ENGLISH

Andrea Baumann est vice-présidente associée (Santé mondiale), Université McMaster. À ce titre, elle a dirigé la mise en place du premier modèle transdisciplinaire primé d'études supérieures qui s'étend à sept pays et qui utilise le changement comme catalyseur pour accroître l'autonomie des femmes et s'attaquer aux iniquités en santé. Elle est aussi directrice du Centre collaborateur de l'OMS pour les soins de santé primaires et les ressources humaines en santé. Andrea a dirigé diverses initiatives à grande échelle qui ont eu une incidence majeure sur les systèmes de santé et l'élaboration des politiques, tant à l'échelle nationale qu'internationale. Ses projets incluent la formation de professionnels de la santé de sexe féminin au Pakistan et au Bangladesh. Un récent projet axé sur les infirmiers et infirmières du Canada formés à l'étranger a reçu le tout premier Prix du champion de la diversité décerné par le ministère de la Citoyenneté et de l'Immigration. En juillet 2018, la Dre Baumann a reçu l'Ordre du Canada, ce prix visant à souligner son leadership, ses recherches et ses innovations.

MOTS-CLÉS : POLITIQUES ET GESTION EN MATIÈRE DE SANTÉ, AIDE HUMANITAIRE ET INTERVENTIONS D'URGENCE, ÉQUITÉ DES SEXES, GOUVERNANCE MONDIALE DE LA SANTÉ



Linda Beyer

Linda Beyer is an interdisciplinary researcher and global health practitioner who is passionate about generating evidence that influences policy and creates innovations in maternal and child health, HIV/AIDS, and nutrition services. She tutors in the Global Health program at McMaster University while completing her doctoral studies in Sustainable Urban Development through the University of Oxford, examining dimensions of food insecurity and resilience for vulnerable slum populations in Nairobi. For the past 15 years, Linda has worked across sub-Saharan Africa with UNICEF as well as leading a flagship implementation research initiative for the Government of Canada called Innovations in Maternal and Child Health in Africa. She is committed to addressing disparities in access to health and population nutrition interventions for emergency-affected, refugee, and slum populations. Linda is currently a Visiting Scholar with the Urbanization and Well-being Unit at the African Population and Health Research Center

KEYWORDS: HEALTH POLICY AND MANAGEMENT, HUMANITARIAN AND EMERGENCY RESPONSE, MATERNAL AND CHILD HEALTH, NUTRITION AND FOOD SECURITY, URBAN/SLUM HEALTH AND RESILIENCE

University of Oxford,
McMaster University

linda.beyer@kellogg.ox.ac.uk

globalhealth.mcmaster.ca/people/linda-beyer
www.conted.ox.ac.uk/dphil-students?id=42
Twitter @lindabeyer7

LANGUAGES: ENGLISH

Linda Beyer est chercheuse interdisciplinaire et médecin en santé mondiale. Elle se passionne pour la production de données probantes qui influent sur les politiques et favorisent l'innovation en matière de santé maternelle et infantile, de soins du VIH et du sida et de services de nutrition. Elle donne des cours en santé mondiale à l'Université McMaster tout en terminant ses études de doctorat en développement urbain durable à l'Université d'Oxford, qui portent sur l'insécurité alimentaire et la résilience des populations vulnérables vivant dans des quartiers précaires à Nairobi. Au cours des 15 dernières années, Linda a travaillé en Afrique subsaharienne avec l'UNICEF et a mené une initiative phare de recherche en mise en œuvre pour le gouvernement du Canada dénommée « Innovation pour la santé des mères et des enfants en Afrique ». Elle s'est engagée à combler les disparités de l'accès aux soins de santé et des interventions nutritionnelles pour les populations se trouvant dans des situations d'urgence, les réfugiés et les habitants des quartiers précaires. Linda est actuellement chercheuse invitée dans l'unité Urbanisation et bien-être du Centre de recherche sur la santé et la population africaine.

MOTS-CLÉS : POLITIQUES ET GESTION EN MATIÈRE DE SANTÉ, AIDE HUMANITAIRE ET INTERVENTIONS D'URGENCE, SANTÉ MATERNELLE ET INFANTILE, NUTRITION ET SÉCURITÉ ALIMENTAIRE, SANTÉ ET RÉSILIENCE EN MILIEU URBAIN ET DANS LES QUARTIERS PRÉCAIRES



Anne-Emanuelle Birn

Anne-Emanuelle Birn's research explores the history, politics, and political economy of international/global health, with particular interests in Latin American health and social justice movements, child health, and philanthrocapitalism. Her work has appeared in Latin American, African, Asian, North American, and European journals/presses; books include: *Marriage of Convenience: Rockefeller International Health and Revolutionary Mexico*; *Comrades in Health: US Health Internationalists, Abroad and at Home*; Oxford University Press's *Textbook of International Health: Global Health in a Dynamic World* and *Textbook of Global Health* (Oxford, 2017). Her current projects examine the history of child health and child rights in Uruguay; social justice-oriented South-South cooperation in health; extractive industries and health; and health politics in Cold War Latin America. Anne-Emanuelle's honours include a Canada Research Chair in International Health (2003-2013), recognition among the top 100 Women Leaders in Global Health, and advisory board member of the Independent Panel on Global Governance for Health.

KEYWORDS: HEALTH POLICY AND MANAGEMENT, SOCIAL DETERMINANTS OF HEALTH, GLOBAL HEALTH GOVERNANCE, MATERNAL AND CHILD HEALTH, HISTORY OF GLOBAL HEALTH

À titre de chercheuse, Anne-Emanuelle Birn étudie l'histoire, la politique et l'économie politique de la santé internationale et mondiale, et elle se concentre principalement sur les mouvements relatifs à la santé et à la justice sociale, sur la santé des enfants et le philanthrocapitalisme en Amérique latine. Ses travaux ont été publiés dans des revues et des médias en Amérique latine, en Afrique, en Asie, en Amérique du Nord et en Europe. Elle est l'auteure des titres suivants: *Marriage of Convenience: Rockefeller International Health and Revolutionary Mexico*; *Comrades in Health: US Health Internationalists, Abroad and at Home*; Oxford University Press's *Textbook of International Health: Global Health in a Dynamic World* and *Textbook of Global Health* (Oxford, 2017). Dans le cadre de ses projets actuels, elle étudie l'histoire de la santé et des droits des enfants en Uruguay, la coopération sud-sud axée sur la justice sociale dans le domaine de la santé, les industries extractives et la santé, ainsi que les politiques de santé instaurées en Amérique latine durant la Guerre froide. Parmi les distinctions décernées à Anne-Emanuelle, notons une chaire de recherche du Canada en santé internationale (2003-2013), une place au palmarès des 100 principales femmes leaders en santé mondiale et un siège au comité consultatif du comité indépendant sur la gouvernance mondiale de la santé.

MOTS-CLÉS : POLITIQUES ET GESTION EN MATIÈRE DE SANTÉ, DÉTERMINANTS SOCIAUX DE LA SANTÉ, GOUVERNANCE DE LA SANTÉ MONDIALE, SANTÉ MATERNELLE ET INFANTILE, HISTOIRE DE LA SANTÉ MONDIALE

University of Toronto

ae.birn@utoronto.ca

www.dlsph.utoronto.ca/faculty-profile/anne-emanuelle-birn

www.utsc.utoronto.ca/ccds/person/anne-emanuelle-birn

www.uio.no/english/research/interfaculty-research-areas/globalgov/globalgov-for-health/about/advisory-board

LANGUAGES: ENGLISH, FRENCH, SPANISH, ITALIAN, PORTUGUESE



Chantal Blouin

Since the beginning of the year 2000, my work has mainly focused on the impact of trade and trade agreements on population health. I have been a member of the Lancet-University of Oslo Commission on Global Governance for health. I teach and I will continue to work on global governance and health, and on the impact of trade agreements on the ability of public authorities to adopt policies favorable to health, in particular for the prevention of chronic diseases.

KEYWORDS: SOCIAL DETERMINANTS OF HEALTH, GLOBAL HEALTH GOVERNANCE, TRADE AND HEALTH, PUBLIC POLICY, POPULATION HEALTH

Depuis les débuts des années 2000, mes travaux ont principalement porté sur l'impact du commerce et des accords commerciaux sur la santé des populations. J'ai été membre de la Lancet-University of Oslo Commission on Global Governance for health. J'enseigne et je poursuis des travaux sur la gouvernance mondiale et la santé, et sur l'impact des accords commerciaux sur la capacité des autorités publiques d'adopter des politiques favorables à la santé, en particulier pour la prévention des maladies chroniques.

MOT CLÉS : DÉTERMINANTS SOCIAUX DE LA SANTÉ, GOUVERNANCE MONDIALE DE LA SANTÉ, POLITIQUES COMMERCIALES ET SANITAIRES, POLITIQUES GOUVERNEMENTALE, LA SANTÉ DE LA POPULATION

Institut nationale de santé publique du Québec

chantal.blouin@inspq.qc.ca

LANGUAGES: ENGLISH, FRENCH



University of Ottawa |
Université d'Ottawa
ibourgea@uottawa.ca

www.ivylynnbourgeault.ca
www.healthworkermigration.com

LANGUAGES: ENGLISH

Ivy Bourgeault

Ivy Lynn Bourgeault, Professor, University of Ottawa, holds the Canadian Institutes of Health Research Chair in Gender, Work and Health Human Resources. She has garnered an international reputation for her research on maternity care, population health, and health workforce policy, planning, and migration from a gender lens. She has been a consultant to various provincial Ministries of Health in Canada, Health Canada, the Pan American Health Organization, the Organisation for Economic Co-operation and Development, and World Health Organization. She is an active member of the Gender Equity Hub of the Global Health Workforce Network and the global planning committee of the International Health Workforce Collaborative. She was inducted into the Canadian Academy of Health Sciences in 2016 and received the 2016/17 University of Ottawa Award for Excellence in Research.

KEYWORDS: HEALTH ADMINISTRATION, HEALTH POLICY AND MANAGEMENT, GENDER AND EQUITY, GLOBAL HEALTH GOVERNANCE, COMMUNITY HEALTH, MATERNAL AND CHILD HEALTH, WOMEN'S HEALTH

Ivy Lynn Bourgeault, professeure à l'Université d'Ottawa, est titulaire de la chaire de recherche des Instituts de recherche en santé du Canada sur le genre, le travail et les ressources humaines en santé. Elle s'est forgé une réputation internationale pour ses recherches sur les soins à la mère, la santé de la population, les politiques en matière de ressources humaines en santé, la planification familiale et la migration dans une perspective sexospécifique. Ivy Lynn Bourgeault a été consultante auprès de différents ministères provinciaux canadiens de la Santé, de Santé Canada, de l'Organisation panaméricaine de la santé, de l'Organisation de coopération et de développement économiques et de l'Organisation mondiale de la Santé. Elle est une membre active du Centre de l'équité entre les sexes du Réseau mondial de la main-d'œuvre en santé et du Comité organisateur de la Collaboration du personnel en santé à l'échelle internationale. Ivy Lynn Bourgeault a été admise à l'Académie canadienne des sciences de la santé en 2016 et a reçu le prix d'Excellence en recherche 2016-2017 de l'Université d'Ottawa.

MOTS-CLÉS : ADMINISTRATION DE LA SANTÉ, POLITIQUES ET GESTION EN MATIÈRE DE SANTÉ, ÉQUITÉ DES SEXES, GOUVERNANCE DE LA SANTÉ MONDIALE, SANTÉ COMMUNAUTAIRE, SANTÉ MATERNELLE ET INFANTILE, SANTÉ DES FEMMES



University of Toronto
pbraitstein@gmail.com

www.oscarcohort.com
www.ampathkenya.org/research

LANGUAGES: ENGLISH

Paula Braitstein

Paula Braitstein is an epidemiologist living and working in Kenya since 2007. Most of her research is oriented around major health and social issues in East Africa including HIV prevention, treatment, and the cascade of HIV care, and high risk children and youth including those who have been orphaned (from HIV and other causes), separated, abandoned, and those who are street-connected. Paula is a Canadian Institutes of Health Research (CIHR) Chair of Applied Public Health Research, and won the 2017 CIHR Institute of Public and Population Health Mid-Career Trail Blazer Award for her work with street-connected and homeless youth in East Africa. In addition to doing her own research, she is Co-Field Director of Research for the Academic Model Providing Access to Healthcare (AMPATH) Consortium in which University of Toronto (Faculty of Medicine) and the Dalla Lana School of Public Health) is a partner.

KEYWORDS: SOCIAL DETERMINANTS OF HEALTH, GENDER AND EQUITY, COMMUNITY HEALTH, SEXUAL AND REPRODUCTIVE HEALTH AND RIGHTS, WOMEN'S HEALTH

Paula Braitstein est épidémiologiste. Elle vit et travaille au Kenya depuis 2007. Pour la plupart, ses recherches sont axées sur les principaux enjeux sociaux et sur les questions majeures qui touchent la santé en Afrique orientale, y compris la prévention et le traitement du VIH, la cascade des soins du VIH et les enfants et les jeunes à haut risque, notamment ceux qui sont devenus orphelins (en raison du VIH et pour d'autres causes), qui sont séparés de leur famille, abandonnés, ou les jeunes de la rue. Paula Braitstein est titulaire d'une chaire de recherche appliquée en santé publique des Instituts de recherche en santé du Canada (IRSC). En 2017, les IRSC lui ont décerné le Prix du pionnier en santé des populations, catégorie Milieu de carrière, pour le travail qu'elle a accompli auprès des jeunes de la rue et des sans-abri en Afrique orientale. Outre ses propres recherches, Paula Braitstein dirige le consortium AMPATH sur la surveillance et l'évaluation du modèle universitaire d'accès aux soins de santé dont l'Université de Toronto (Faculté de médecine et École de santé publique Dalla Lana) est partenaire.

MOTS-CLÉS : DÉTERMINANTS SOCIAUX DE LA SANTÉ, ÉQUITÉ DES SEXES, SANTÉ COMMUNAUTAIRE, DROITS EN MATIÈRE DE SANTÉ SEXUELLE ET GÉNÉSIQUE, SANTÉ DES FEMMES



Jenn Brenner

Jenn Brenner is a pediatrician and clinical associate professor at the Cumming School of Medicine. She has a passion for global health, with expertise and experience in maternal, newborn, and child health programming. Over the past two decades, she has led numerous large implementation, research, and policy-related health and development projects in East Africa through university partnerships, including Healthy Child Uganda and Mama na Mtoto (Tanzania). Core academic interests and publications focus on integration of rigorous mixed methods (qualitative and quantitative) metrics in implementation programming. Within Canada, she has held leadership positions within the Global Child Health Section of the Canadian Paediatric Society, and served as an expert advisor and reviewer including to the Council of Canadian Academies and CANWaCH Metrics Working Group.

KEYWORDS: GENDER AND EQUITY, COMMUNITY HEALTH, MATERNAL AND CHILD HEALTH, NUTRITION AND FOOD SECURITY

Jenn Brenner est pédiatre et professeure clinicienne agrégée à la Cumming School of Medicine. Passionnée par la santé mondiale, elle possède une expertise et une expérience dans des programmes axés sur la santé des mères, des nouveau-nés et des enfants. Au cours des deux dernières décennies, elle a dirigé de nombreux grands projets de mise en œuvre, de recherche et d'orientation sur la santé et le développement, qui ont été menés en Afrique de l'Est en partenariat avec des universités, dont les projets Healthy Child en Ouganda et Mama na Mtoto en Tanzanie. Ses travaux de recherche et ses publications portent principalement sur l'intégration de rigoureuses méthodes variées de mesure (qualitatives et quantitatives) dans la mise en œuvre des programmes. Au Canada, elle a occupé des postes de leadership au sein de la section de la santé des enfants dans le monde de la Société canadienne de pédiatrie et a agi à titre d'experte-conseil et d'examinatrice auprès du Conseil des académies canadiennes et du Groupe de travail sur les paramètres de mesure du Partenariat canadien pour la santé des femmes et des enfants.

MOTS-CLÉS : ÉQUITÉ DES SEXES, SANTÉ COMMUNAUTAIRE, SANTÉ MATERNELLE ET INFANTILE, NUTRITION ET SÉCURITÉ ALIMENTAIRE

University of Calgary

jlbrenne@ucalgary.ca

www.mnmtanzania.com

www.healthychilduganda.org

www.researchgate.net/profile/Jennifer_Brenner

LANGUAGES: ENGLISH



Beverley Chalmers

Beverley Chalmers has dedicated her life to examining childbearing in difficult social, political, economic, and religious settings including under Apartheid in South Africa; under Communism in the former Soviet Union; with prior experience of female genital mutilation giving birth in Canada; giving birth under Nazi rule; and giving birth in over-medicalized settings. She has over 300 publications and over 460 conference presentations. She has two doctoral degrees: a DSc (Med) and a PhD. Beverley served as a consultant on the WHO/UNICEF Baby Friendly Hospital Initiative and appropriate obstetric care programs to many United Nations aid agencies. She conducted national surveys of women's perinatal experiences in Canada, South Africa, Russia, Moldova, Azerbaijan, and Lithuania, and was instrumental in facilitating and implementing the PROBIT Trial. She is the lead author on the opening chapter of the revised Canadian National Guidelines for Maternal and Newborn Care that outline Canada's philosophy regarding care.

KEYWORDS: MATERNAL AND CHILD HEALTH

Beverley Chalmers a consacré sa vie à étudier la fécondité dans les contextes sociaux, politiques, économiques et religieux difficiles, notamment au sein de l'Afrique du Sud de l'apartheid et de l'ancienne Union soviétique sous le régime communiste. Elle possède une connaissance approfondie de sujets comme l'accouchement au Canada de femmes dont les organes génitaux ont été mutilés, l'accouchement sous un régime nazi et l'accouchement dans les milieux surmédicalisés. Elle est l'auteure de plus de 300 publications et a effectué plus de 460 présentations. Beverley Chalmers est titulaire de deux doctorats : un D. Sc. (Med) et un Ph. D. M^{me} Chalmers a été consultante dans le cadre de l'initiative Hôpitaux amis des bébés de l'OMS/UNICEF et de programmes de soins obstétriques appropriés auprès de nombreuses agences d'aide des Nations Unies. Elle a dirigé des études nationales sur les expériences périnatales des femmes au Canada, en Afrique du Sud, en Russie, en Moldavie, en Azerbaïdjan et en Lituanie, et a joué un rôle prépondérant dans l'organisation et la mise en œuvre de l'essai PROBIT (PROmotion of Breastfeeding Intervention Trial). Elle est l'auteure principale du chapitre d'introduction des lignes directrices révisées et intitulées « Les soins à la mère et au nouveau-né dans une perspective familiale : lignes directrices nationales » qui présentent la philosophie du Canada en matière de soins.

MOTS-CLÉS : SANTÉ MATERNELLE ET INFANTILE

International Perinatal Health
Consultant | Consultante en
santé périnatale à l'échelle
internationale

bevchalmers1@gmail.com

www.bevchalmers.com

www.linkedin.com/in/beverley-chalmers-b826b485/?originalSubdomain=ca

www.amazon.ca/Family-Centred-Perinatal-Care-Improving-Postpartum/dp/1316627950

LANGUAGES: ENGLISH



Jean Chamberlain Froese

Jean Chamberlain Froese is an internationally recognized expert in women's health and a member of the Order of Canada. She has volunteered in some of the world's poorest countries to make childbirth a safer experience. Jean is founding director of Save the Mothers, an organization dedicated to training indigenous multidisciplinary leaders to stimulate lasting change. She has spent the majority of the past 12 years working in Uganda advocating for safe motherhood, and has worked with the Association of Ob/Gyn of Uganda. Before her tenure in Uganda, Jean spent 5 years in Yemen as an obstetrician/gynecologist. While abroad, she maintained her academic position as an Associate Professor at McMaster University where she returned in May 2017 to practise full time in Canada and support the work of Save the Mothers. Jean helped to found the McMaster International Women & Children's Health symposium.

KEYWORDS: SUSTAINABLE DEVELOPMENT GOALS, SOCIAL DETERMINANTS OF HEALTH, GENDER AND EQUITY, MATERNAL AND CHILD HEALTH, WOMEN'S HEALTH

Jean Chamberlain Froese est une experte reconnue internationalement dans le domaine de la santé des femmes, et membre de l'Ordre du Canada. Elle a fait du bénévolat dans certains des pays les plus pauvres au monde pour rendre l'accouchement plus sûr. Jean Chamberlain est la directrice fondatrice de Save the Mothers, un organisme qui se consacre à la formation des meneuses multidisciplinaires autochtones pour stimuler le changement durable. Elle a passé la majorité des 12 dernières années à travailler en Ouganda pour défendre le droit à une maternité sans risque et a collaboré avec l'Association des obstétriciens/gynécologues de l'Ouganda. Avant d'être affectée en Ouganda, M^{me} Chamberlain a été durant cinq ans obstétricienne/gynécologue au Yémen. Pendant qu'elle était à l'étranger, elle a conservé son poste de professeure agrégée à l'Université McMaster où elle est revenue en mai 2017 pour pratiquer son métier à plein temps au Canada et appuyer le travail de Save the Mothers. Jean a aidé à créer le colloque McMaster International Women & Children's Health.

MOTS-CLÉS : OBJECTIFS DE DÉVELOPPEMENT DURABLE, DÉTERMINANTS SOCIAUX DE LA SANTÉ, ÉQUITÉ DES SEXES, SANTÉ MATERNELLE ET INFANTILE, SANTÉ DES FEMMES

Save the Mothers,
McMaster University
jchamber@mcmaster.ca

www.savethemothers.org
obgyn.mcmaster.ca/bio/dr.-jean-chamberlain
www.thomasfroese.com/jeans-story

LANGUAGES: ENGLISH



Jocalyn Clark

Jocalyn Clark is an award-winning public health scientist and Executive Editor at The Lancet in London, UK. Her editorial leadership has advanced the interests of women and gender equity, low- and middle-income country scientists, and Canadian health sciences within a global context. Over a 15-year career at The BMJ, PLOS, icddr, b in Bangladesh, and The Lancet, her work has generated critical debates in areas such as over-medicalization, women's health, and social and political contexts of health. She is a scientific advisor to the INDEPTH Network of health surveillance systems and to Global Health 50/50, which tracks gender representation in the world's health organisations, and a member of the CMAJ governance council. Since 2006 she has been adjunct professor of medicine at the University of Toronto. In 2014 she was named a top-100 woman leader in global health and in 2018 she founded the first-ever Canadian Women in Global Health List.

KEYWORDS: SOCIAL DETERMINANTS OF HEALTH, GENDER AND EQUITY, MATERNAL AND CHILD HEALTH, SEXUAL AND REPRODUCTIVE HEALTH AND RIGHTS, WOMEN'S HEALTH

Jocalyn Clark est chercheuse en santé publique, lauréate de prix et directrice de la rédaction de The Lancet à Londres (R.-U.). Le leadership dont elle fait preuve dans le milieu de l'édition a fait progresser la cause des femmes et l'équité des sexes, la situation des scientifiques dans les pays à faible revenu et à revenu intermédiaire et le secteur canadien des sciences de la santé dans une perspective mondiale. Au cours de ses 15 années de carrière au The BMJ, au PLOS, à l'International Centre for Diarrhoeal Disease Research, Bangladesh (ICDDR, B) et à The Lancet, son travail a soulevé des débats essentiels sur des sujets tels que la surmédicalisation, la santé des femmes et les contextes sociaux et politiques de la santé. Jocalyn Clark est conseillère scientifique auprès du réseau de systèmes de surveillance de la santé INDEPTH (International Network of Field Sites with Continuous Demographic Evaluation of Populations and their Health in Developing Countries) et de l'organisme Global Health 50/50, qui fait le suivi de la représentation de chaque sexe au sein des organismes de santé dans le monde, et membre du conseil de gouvernance du CMAJ (Canadian Medical Association Journal). Depuis 2006, elle est professeure auxiliaire de médecine à l'Université de Toronto. En 2014, Jocalyn Clark a été nommée l'une des 100 meilleures leaders en santé mondiale et, en 2018, elle a fondé la première Liste des Femmes canadiennes en santé mondiale.

MOTS-CLÉS : DÉTERMINANTS SOCIAUX DE LA SANTÉ, ÉQUITÉ DES SEXES, SANTÉ MATERNELLE ET INFANTILE, DROITS EN MATIÈRE DE SANTÉ SEXUELLE ET GÉNÉSIQUE, SANTÉ DES FEMMES

The Lancet
jocalyn.clark@lancet.com

www.linkedin.com/in/jocalynclark
about.me/jocalynclark

LANGUAGES: ENGLISH



Maryanne Crockett

Maryanne Crockett is a pediatric infectious diseases physician and an associate professor of Pediatrics and Child Health, Medical Microbiology, and Community Health Sciences at the University of Manitoba. She has been involved in global health since medical school when she spent a summer in rural Guyana with Queen's Medical Outreach. Maryanne became involved in humanitarian and emergency response work after receiving a Masters of Public Health in International Health with a Humanitarian Assistance Certificate (Johns Hopkins Bloomberg School of Public Health). However, following her training in pediatric infectious diseases (SickKids Hospital) and tropical diseases (Gorgas Course), she now focuses primarily on global maternal, newborn, and child health with current projects in India, Kenya and Pakistan as a faculty member of the University of Manitoba's Centre for Global Public Health.

KEYWORDS: GENDER AND EQUITY, COMMUNITY HEALTH, MATERNAL AND CHILD HEALTH

Maryanne Crockett est un médecin spécialisé en maladies infectieuses pédiatriques. Elle est aussi professeure agrégée de pédiatrie et de santé infantile aux départements de Microbiologie médicale et des Sciences de la santé communautaire de l'Université du Manitoba. Son intérêt pour la santé mondiale remonte à son entrée à la Faculté de médecine, alors qu'elle avait passé un été dans les régions rurales du Guyana dans le cadre du programme Queen's Medical Outreach. Elle a commencé à s'intéresser aux interventions humanitaires et d'urgence après avoir obtenu une maîtrise en santé publique - santé mondiale et un certificat en aide humanitaire (Johns Hopkins Bloomberg School of Public Health). Elle a ensuite suivi une formation sur les maladies infectieuses pédiatriques (SickKids Hospital) et sur les maladies tropicales (Gorgas Course) et se concentre aujourd'hui principalement sur la santé des mères, des nouveau-nés et des enfants dans le monde dans le cadre de projets menés en Inde, au Kenya et au Pakistan à titre de membre du corps professoral du centre de santé publique mondiale de l'Université du Manitoba.

MOTS-CLÉS : ÉQUITÉ DES SEXES, SANTÉ COMMUNAUTAIRE, SANTÉ MATERNELLE ET INFANTILE

University of Manitoba

maryanne.crockett@umanitoba.ca

chrim.ca/researcher/maryanne-crockett
umanitoba.ca/faculties/health_sciences/medicine/units/medical_microbiology/faculty/crockett.html

LANGUAGES: ENGLISH



Shauna Curry

Shauna Curry is the CEO of CAWST, Centre for Affordable Water and Sanitation Technology. CAWST builds knowledge and skills on water, sanitation, and hygiene (WASH) technologies and practices that people can implement themselves, thereby taking care of an essential underpinning for health. Shauna joined CAWST in 2004 and assumed the role of CEO in 2011. During her time at CAWST, Shauna led the development and expansion of CAWST's service delivery from two countries to its current network of 1490 clients in 87 countries, which have collectively reported having reached 14.9 million people with better water or sanitation. Shauna is a Professional Engineer; prior to CAWST, she worked in environmental engineering. She traces her interest in health to her physician mother; her humanitarian work to both her parents; and her desire to improve the world through water to a solo-odyssey from Alberta to Argentina by bicycle.

KEYWORDS: SUSTAINABLE DEVELOPMENT GOALS, GENDER AND EQUITY, MATERNAL AND CHILD HEALTH, WOMEN'S HEALTH, WATER, SANITATION, HYGIENE AND PUBLIC HEALTH, TROPICAL DISEASE

Shauna Curry est directrice générale du Centre for Affordable Water and Sanitation Technology (CAWST). Cet organisme cherche à approfondir les connaissances et les compétences sur des technologies et des pratiques d'alimentation en eau, d'assainissement et d'hygiène que les gens peuvent mettre en place eux-mêmes, de manière à satisfaire à un élément essentiel de la santé. Shauna est entrée au service du CAWST en 2004 et elle occupe le poste de directrice générale depuis 2011. Depuis son arrivée au sein du CAWST, Shauna a dirigé le développement et l'élargissement du réseau de prestation de services, lequel réseau est passé de deux pays au réseau actuel qui compte 1 490 clients dans 87 pays qui, ensemble, ont réussi à offrir de meilleurs services d'alimentation en eau ou d'assainissement à 14,9 millions de personnes. Avant de se joindre au CAWST, Shauna, une ingénieure, a travaillé dans le domaine de l'ingénierie de l'environnement. Elle attribue son intérêt pour la santé à sa mère, qui était médecin, son intérêt pour le travail humanitaire à ses deux parents et son désir d'améliorer le monde par l'eau à une odyssee en solitaire à vélo qui l'a menée de l'Alberta à l'Argentine.

MOTS-CLÉS : OBJECTIFS DE DÉVELOPPEMENT DURABLE, ÉQUITÉ DES SEXES, SANTÉ MATERNELLE ET GÉNÉSIQUE, SANTÉ DES FEMMES, EAU, ASSAINISSEMENT, HYGIÈNE ET SANTÉ PUBLIQUE; MALADIES TROPICALES

CAWST (Centre for Affordable Water and Sanitation Technology)

scurry@kawst.org

www.kawst.org

LANGUAGES: ENGLISH



Amrita Daftary

Amrita Daftary is Assistant Professor of Research in the Department of Epidemiology and Biostatistics at McGill University, and Associate Director of Global/Population Health at the McGill International TB Centre. She is a social and behavioural health researcher, with expertise in qualitative methods and implementation science. For over a decade, Amrita has worked closely with communities affected by tuberculosis and HIV in South Africa, Ethiopia, Lesotho, India and Canada, to tackle the social determinants of health and implement and evaluate interventions. She is an advocate for global social change, and recognized for her research on TB-HIV stigma. Amrita has a Master in Public Health and postdoctoral training from Columbia University, and a PhD in Public Health from the University of Toronto. Her primary training was in pharmacy. She holds an adjunct appointment at the Centre for the AIDS Programme of Research in South Africa (CAPRISA), University of KwaZulu Natal.

KEYWORDS: SOCIAL DETERMINANTS OF HEALTH, GENDER AND EQUITY, INFECTIOUS DISEASE, IMPLEMENTATION SCIENCE, QUALITATIVE RESEARCH

Amrita Daftary est professeure adjointe au Département d'épidémiologie et de biostatistique de l'Université McGill et directrice adjointe de Santé mondiale et de la population au Centre International de TB de McGill. Elle est chercheuse en santé sociale et comportementale, et experte en méthodes qualitatives et en science de la mise en œuvre. Pendant plus de dix ans, Dre Daftary a travaillé en étroite collaboration avec les communautés affectées par la tuberculose et le VIH en Afrique du Sud, en Éthiopie, au Lesotho, en Inde et au Canada pour aborder les déterminants sociaux de la santé et mettre en œuvre et évaluer des interventions. Elle est une fervente partisane du changement social à l'échelle mondiale, connue pour ses travaux de recherche sur les stigmates liés à la tuberculose et au VIH. Dre Daftary est titulaire d'une maîtrise en santé publique de l'Université Columbia et d'un doctorat en santé public de l'Université de Toronto. Elle a aussi suivi une formation postdoctorale à l'Université Columbia. Son domaine de formation initiale était en pharmacie. Dre Daftary occupe un poste auxiliaire au Centre for the AIDS Programme of Research in South Africa (CAPRISA), de l'Université de KwaZulu-Natal, en Afrique du Sud.

MOTS-CLÉS : DÉTERMINANTS SOCIAUX DE LA SANTÉ, ÉQUITÉ DES SEXES, MALADIES INFECTIEUSES, SCIENCE DE LA MISE EN ŒUVRE, RECHERCHE QUALITATIVE

McGill University

amrita.daftary@mcgill.ca

mcgill.ca/tb/investigators/amrita-daftary-associate-director
www.mcgill.ca/epi-biostat-occh/amrita-daftary
www.ncbi.nlm.nih.gov/myncbi/browse/collection/48227347/?sort=date&direction=descending

LANGUAGES: ENGLISH



Kate Dickson

Kate Dickson has worked in India, Guatemala, Indonesia, USA, and Latin America and the Caribbean. She retired from the Pan American Health Organization (PAHO/WHO) in July 2017. As International Advisor, she spearheaded the Regional Coalition to Eliminate Cholera from Hispaniola through investments in water and sanitation and health system strengthening led by PAHO. Between 1990 and 2017, Kate worked in global health programming, policy, and governance for the United Nations (UNICEF, UNHCR, and PAHO/WHO), non-governmental organizations (CARE, Canadian Red Cross), and Health Canada's International Affairs Directorate. Her professional experience focused on maternal and newborn mortality reduction, polio eradication, cholera elimination, and primary health care in areas affected by natural disasters, economic crisis, or conflict. She has worked directly with stakeholders from all levels of governments both in Canada and abroad, UN agencies, national and international nongovernmental and community-based organizations. She has been a CSH board member since 2012.

KEYWORDS: HEALTH POLICY AND MANAGEMENT, HUMANITARIAN AND EMERGENCY RESPONSE, SOCIAL DETERMINANTS OF HEALTH, MATERNAL AND CHILD HEALTH

Kate Dickson a travaillé en Inde, au Guatemala, en Indonésie, aux États-Unis, en Amérique latine et dans les Caraïbes. Elle a pris sa retraite de l'Organisation panaméricaine de la santé (OPS/OMS) en juillet 2017. À titre de conseillère internationale, elle a dirigé la coalition régionale en vue d'éliminer le choléra dans l'île d'Hispaniola grâce à des investissements visant à améliorer l'eau, l'assainissement et à la consolidation du système de santé, une initiative de l'OPS. De 1990 à 2017, Kate a œuvré dans différents domaines, y compris les programmes, les politiques et la gouvernance de santé mondiale pour les Nations Unies (UNICEF, UNHCR et OPS/OMS), et elle a travaillé au sein d'organisations non gouvernementales (CARE et Croix-Rouge canadienne) et de la Direction des affaires internationales de Santé Canada. Son expérience professionnelle se concentre dans les domaines suivants : réduction du taux de mortalité maternelle et néonatale; éradication de la poliomyélite; élimination du choléra; et soins de santé primaires dans les régions touchées par des catastrophes naturelles, des crises économiques, ou des conflits. Elle a travaillé directement avec des intervenants de tous les ordres de gouvernement, à la fois au Canada et à l'étranger, des agences des Nations Unies ainsi que des organismes non gouvernementaux et communautaires à l'échelle nationale et internationale. Elle est membre du conseil d'administration du CSH depuis 2012.

MOTS-CLÉS : POLITIQUES ET GESTION EN MATIÈRE DE SANTÉ, AIDE HUMANITAIRE ET INTERVENTIONS D'URGENCE, DÉTERMINANTS SOCIAUX DE LA SANTÉ, SANTÉ MATERNELLE ET INFANTILE

Pan American Health Organization / World Health Organization; Canadian Society for International Health

dicksoncsih@gmail.org

www.paho.org/coleracoalicion

LANGUAGES: ENGLISH, FRENCH, SPANISH



Helen Dimaras

Helen Dimaras is Director of Global Eye Health Research in the Department of Ophthalmology & Vision Sciences at The Hospital for Sick Children; Scientist in the Child Health Evaluative Sciences program and Member of the Centre for Global Child Health, SickKids Research Institute; and Assistant Professor in the Department of Ophthalmology & Vision Sciences, Faculty of Medicine, and Division of Clinical Public Health, Dalla Lana School of Public Health, University of Toronto. She holds a PhD in molecular and medical genetics (2007), and completed post-doctoral training in clinical trials and global health. Her work has contributed to the understanding of the molecular genetic development of the childhood eye cancer, retinoblastoma. She leads a research program that lies at intersection of global health, cancer genetics, and clinical research, and focuses on determining how to deliver optimal retinoblastoma care worldwide and improve patient outcomes.

KEYWORDS: SOCIAL DETERMINANTS OF HEALTH, MATERNAL AND CHILD HEALTH, CHRONIC DISEASE MANAGEMENT

Helen Dimaras est directrice de la recherche en santé oculaire mondiale dans le département d'ophtalmologie et de visiologie de l'Hospital for Sick Children, chercheuse scientifique du Programme des sciences évaluatives de la santé des enfants et membre du Centre pour la santé mondiale des enfants du Sick Kids Research Institute. Elle est également professeure adjointe au département d'ophtalmologie et de visiologie de la Faculté de médecine, division de la santé publique clinique, à l'École de santé publique clinique Dalla Lana, Université de Toronto. Helen Dimaras détient un doctorat en génétique moléculaire et médicale (2007) et a suivi une formation postdoctorale en essais cliniques et en santé mondiale. Son travail a contribué à améliorer la compréhension du développement génétique moléculaire du cancer de l'œil chez les enfants, le rétinoblastome. Helen Dimaras dirige un programme de recherche qui se situe au croisement de la santé mondiale, du cancer d'origine génétique et de la recherche clinique, et vise à déterminer comment fournir des soins optimaux en matière de rétinoblastome à l'échelle mondiale et améliorer les résultats pour les patients.

MOTS-CLÉS : DÉTERMINANTS SOCIAUX DE LA SANTÉ, SANTÉ MATERNELLE ET INFANTILE, PRISE EN CHARGE DES MALADIES CHRONIQUES

The Hospital for Sick Children;
The University of Toronto

helen.dimaras@sickkids.ca

lab.research.sickkids.ca/dimaras/
www.1rbw.org
www.ncbi.nlm.nih.gov/pubmed/?term=dimaras

LANGUAGES: ENGLISH



Erica Di Ruggiero

Erica Di Ruggiero is Director, Office of Global Public Health Education & Training; Director, Collaborative Specialization in Global Health; and Assistant Professor, Social & Behavioural Health Sciences, Dalla Lana School of Public Health. She was inaugural Deputy Scientific Director, Canadian Institutes of Health Research – Institute of Population & Public Health. She led the design and evaluation of research/knowledge translation initiatives to address health equity, global health, and population health intervention priorities. She served on the Innovating for Maternal and Child Health Program Committee for sub-Saharan Africa, as Honorary Vice President, American Public Health Association, and Chair of the Canadian Public Health Association. She held adjunct/status faculty appointments at the University of Toronto where she obtained her PhD (public health sciences). Her research focuses on the political and social influences affecting equitable policy progress. As an educator, she is committed to teaching and mentoring our next generation of global health professionals.

KEYWORDS: HEALTH POLICY AND MANAGEMENT, SUSTAINABLE DEVELOPMENT GOALS, SOCIAL DETERMINANTS OF HEALTH, GLOBAL HEALTH GOVERNANCE, NUTRITION AND FOOD SECURITY

Erica Di Ruggiero est directrice du Bureau de l'éducation et de la formation en santé publique mondiale, directrice de la Spécialisation collaborative en santé mondiale, et professeure adjointe en Sciences sociales et de la santé sur l'étude des comportements, à l'École de santé publique de Dalla Lana. Elle a occupé auparavant le poste de directrice scientifique adjointe à l'Institut de la santé publique et des populations, au sein des Instituts de recherche en santé du Canada Erica Di Ruggiero a dirigé la conception et l'évaluation des initiatives de recherche et d'application des connaissances pour traiter les priorités relatives à l'équité en santé, à la santé mondiale et aux interventions en matière de santé de la population. Elle a siégé au Comité du programme d'innovation pour la santé maternelle et infantile en Afrique subsaharienne. Elle a aussi été vice-présidente honoraire au sein de l'American Public Health Association, et présidente de l'Association canadienne de santé publique. Erica Di Ruggiero a occupé des fonctions d'auxiliaire et a fait partie du corps professoral de l'Université de Toronto où elle a obtenu son Ph. D. (en sciences de la santé publique). Ses recherches portent sur les influences politiques et sociales qui ont une incidence sur la progression des politiques équitables. En tant qu'éducatrice, Erica Di Ruggiero est engagée à assurer l'enseignement et le mentorat de notre prochaine génération de professionnels de la santé mondiale.

MOTS-CLÉS : POLITIQUES ET GESTION EN MATIÈRE DE SANTÉ, OBJECTIFS DE DÉVELOPPEMENT DURABLE, DÉTERMINANTS SOCIAUX DE LA SANTÉ, GOUVERNANCE MONDIALE DE LA SANTÉ, NUTRITION ET SÉCURITÉ ALIMENTAIRE

Dalla Lana School of Public
Health, University of Toronto

e.diruggiero@utoronto.ca

www.dlsph.utoronto.ca/faculty-profile/diruggiero-erica/
www.cihr-irsc.gc.ca/e/50080.html
buzzybuzz.info/health/shespeaks-erica-diruggiero-director-office-of-global-health-education-training/

LANGUAGES: ENGLISH, FRENCH



Susan Elliott

Professor of Geography at the University of Waterloo, Susan Elliott completed her PhD (1992) in medical geography and has worked as a faculty member at 3 Canadian research intensive universities. She is a productive scholar, with over 200 peer reviewed publications related to environment and public health, focused on Canada and the developing world. She has also supervised approximately 40 post-graduates to completion. For the past 10 years, she has been a program lead for the AllerGen NCE (gene environment interactions as they relate to allergic disease) and is principal investigator for the development of a National Food Allergy Strategy for Canada and of GLOWING – the development of a Global Index of Wellbeing, based upon the successful Canadian Index of Wellbeing. She is also a Senior Editor for the journal Social Science and Medicine.

KEYWORDS: SOCIAL DETERMINANTS OF HEALTH, GENDER AND EQUITY, COMMUNITY HEALTH, ENVIRONMENT & HEALTH, AGING

Professeure de géographie à l'Université de Waterloo, Susan Elliott a obtenu son doctorat en géographie des maladies en 1992 et a été membre du corps professoral de trois universités canadiennes intensif en recherche. Sa carrière en recherche est très riche; elle a publié plus de 200 articles évalués par les pairs sur l'environnement et la santé publique au Canada et dans les pays en développement. Elle a aussi supervisé les travaux menés à terme de quelque 40 étudiants inscrits à des programmes d'études supérieures. Depuis dix ans, elle dirige le programme AllerGen NCE, qui porte sur les interactions gènes-environnement associées aux allergies. Elle est aussi chercheuse principale dans le cadre d'un projet visant l'élaboration d'une stratégie canadienne sur les allergies alimentaires ainsi que du programme GLOWING dont le but est d'élaborer un indice mondial du mieux-être fondé sur le très utile indice canadien du mieux-être. Elle est aussi rédactrice en chef de la revue Social Science and Medicine.

MOTS-CLÉS : DÉTERMINANTS SOCIAUX DE LA SANTÉ, ÉQUITÉ DES SEXES, SANTÉ COMMUNAUTAIRE, ENVIRONNEMENT ET SANTÉ; VIEILLISSEMENT

Department of Geograpy & Environmental Management, University of Waterloo

elliotts@uwaterloo.ca

uwaterloo.ca/geographies-of-health-in-place

LANGUAGES: ENGLISH



Marilyn Entwistle

Marilyn Entwistle worked in the health sector for over 35 years and retired back to Canada in 2014. She began working in international health in 1987 after 10 years with the Ontario Ministry of Health. She has resided in 10 countries working on projects for national governments, non-governmental organizations, and multi-lateral financial institutions, working in over 25 countries. From 1999 to 2014, Marilyn worked for PAHO/WHO as a Health Systems and Development Advisor, with the responsibility of supporting the Caribbean Commission on Health and Development. She holds a Bachelor of Applied Science from University of Guelph, Master in Public Administration from Queen's University, and Master of Public Health from Columbia University specializing in population and family health in developing countries. In 2004, Marilyn received PAHO's Sustained Exceptional Performance Award. She is a recognized expert in strategic health planning, health reform, primary health care, and women's health.

KEYWORDS: HEALTH ADMINISTRATION, HEALTH POLICY AND MANAGEMENT, SUSTAINABLE DEVELOPMENT GOALS, GENDER AND EQUITY, SEXUAL AND REPRODUCTIVE HEALTH AND RIGHTS

Marilyn Entwistle a travaillé dans le secteur de la santé pendant plus de 35 ans. Elle est revenue au Canada lorsqu'elle a pris sa retraite, en 2014. Elle a commencé à travailler dans le domaine de la santé internationale en 1987, après 10 années à l'emploi du ministère de la Santé de l'Ontario. Marilyn Entwistle a résidé dans 10 pays, alors qu'elle participait à des projets pour des gouvernements nationaux, des organisations non gouvernementales et des institutions financières multilatérales, qui l'ont amenée à travailler dans plus de 25 pays. De 1999 à 2014, M^{me} Entwistle a travaillé pour la PAHO/OMS comme conseillère en systèmes de santé et en développement. À ce titre, elle était responsable de fournir du soutien à la Commission caribéenne sur la Santé et le Développement. Elle est titulaire d'un baccalauréat en sciences appliquées de l'Université de Guelph, d'une maîtrise en administration publique de l'Université Queen et d'une maîtrise en santé publique de l'Université Columbia avec une spécialisation en santé familiale et de la population dans les pays en développement. En 2004, Marilyn a reçu le prix Sustained Exceptional Performance Award de la PAHO. Marilyn Entwistle est une experte reconnue en planification stratégique de la santé, en soins de santé primaires et en santé féminine.

MOTS-CLÉS : ADMINISTRATION DE LA SANTÉ, POLITIQUES ET GESTION EN MATIÈRE DE SANTÉ, OBJECTIFS DE DÉVELOPPEMENT DURABLE, ÉQUITÉ DES SEXES, DROITS EN MATIÈRE DE SANTÉ SEXUELLE ET GÉNÉSIQUE

Pan American Health Organization/World Health Organization (retired)

marilynentwistle@hotmail.com

LANGUAGES: ENGLISH



Sian Fitzgerald

As the Executive Director of HealthBridge since 1997, Sian Fitzgerald has a wealth of experience in designing and managing projects in global health in developing regions around the world. Sian has a Master of Science degree in international nutrition, and a Bachelor of Science degree in chemistry. She has worked in global health since 1992, when she joined the Food and Agriculture Organization of the UN's program to eliminate vitamin A deficiency. Following her return to Canada in late 1995, she worked as a consultant for CIDA and the Micronutrient Initiative in global health, before joining HealthBridge in 1996 as Nutrition Advisor. In 1997, she became Executive Director of HealthBridge, responsible for overseeing all programs at HealthBridge. Her role includes designing, implementing and monitoring programs in global health. Over the past five years, Sian has worked on GAC funded projects on maternal and child health in India, Nepal, and Vietnam.

KEYWORDS: HEALTH POLICY AND MANAGEMENT, GENDER AND EQUITY, MATERNAL AND CHILD HEALTH, SEXUAL AND REPRODUCTIVE HEALTH AND RIGHTS, NUTRITION AND FOOD SECURITY

À titre de directrice générale d'HealthBridge depuis 1997, Sian Fitzgerald possède une vaste expérience dans la conception et la gestion de projets en matière de santé mondiale dans les pays en développement. Elle est titulaire d'une maîtrise ès sciences en nutrition internationale et d'un baccalauréat ès sciences en chimie. Elle travaille dans le domaine de la santé mondiale depuis 1992, lorsqu'elle s'est jointe à l'Organisation des Nations-Unies pour l'Agriculture et l'Alimentation afin d'éliminer la carence en vitamine A. Après son retour au Canada à la fin de 1995, elle a travaillé comme consultante pour l'Agence canadienne de développement international (ACDI) et l'Initiative pour les micronutriments en santé mondiale, avant de se joindre à HealthBridge en 1996 à titre de conseillère en nutrition. En 1997, elle est devenue directrice générale d'HealthBridge, responsable de la supervision de tous les programmes de la société. Son rôle comprend la conception, la mise en œuvre et la surveillance des programmes de santé mondiale. Au cours des cinq dernières années, Sian a travaillé sur des projets financés par Affaires mondiales Canada portant sur la santé maternelle et infantile en Inde, au Népal et au Vietnam.

MOTS-CLÉS : POLITIQUES ET GESTION EN MATIÈRE DE SANTÉ, ÉQUITÉ DES SEXES, SANTÉ MATERNELLE ET INFANTILE, DROITS EN MATIÈRE DE SANTÉ SEXUELLE ET GÉNÉSIQUE, NUTRITION ET SÉCURITÉ ALIMENTAIRE

HealthBridge

sfitzgerald@healthbridge.ca

www.tandfonline.com/doi/abs/10.1080/13552074.2015.1014198
www.ncbi.nlm.nih.gov/pubmed/15251050
tobaccocontrol.bmj.com/content/21/3/313

LANGUAGES: ENGLISH, FRENCH



Lisa Forman

Professor Lisa Forman is a Tier 2 Canada Research Chair in Human Rights and Global Health Equity, and Associate Professor at the Dalla Lana School of Public Health, University of Toronto. She is an international human rights law scholar whose research explores how the right to health may contribute to reducing global health inequities. She has published widely in these areas, including in relation to global access to medicines; trade-related intellectual property rights; the Sustainable Development Goals; South African constitutional law; and global health equity. Professor Forman is a dual citizen of Canada and South Africa, and qualified as an attorney of the High Court of South Africa, with a BA and LLB from the University of the Witwatersrand. Her graduate studies include a Masters in Human Rights Studies from Columbia University and a Doctorate in Juridical Science from the University of Toronto's Faculty of Law.

KEYWORDS: HEALTH POLICY AND MANAGEMENT, SUSTAINABLE DEVELOPMENT GOALS, SOCIAL DETERMINANTS OF HEALTH, GLOBAL HEALTH GOVERNANCE, INTERNATIONAL HUMAN RIGHTS LAW AND THE RIGHT TO HEALTH

La professeure Lisa Forman est titulaire d'une chaire de recherche du Canada de niveau 2 sur les droits de la personne et l'équité en santé mondiale et professeure agrégée à l'école de santé publique Dalla Lana de l'Université de Toronto. Elle est une spécialiste du droit international relatif aux droits de l'homme et ses recherches examinent comment le droit à la santé peut contribuer à réduire les inégalités en matière de santé dans le monde. Elle a publié de nombreux ouvrages dans ces domaines, notamment sur l'accès mondial aux médicaments; les droits de propriété intellectuelle liés au commerce; les objectifs de développement durable; le droit constitutionnel sud-africain; et l'équité en santé mondiale. La professeure Forman a la double nationalité canadienne et sud-africaine et est avocate à la Haute Cour d'Afrique du Sud. Elle est également titulaire d'un B.A. et d'un LL.B. de l'Université du Witwatersrand. Ses études supérieures comprennent une maîtrise en droits de l'homme de l'Université Columbia et un doctorat en sciences juridiques de la faculté de droit de l'Université de Toronto.

MOT CLÉS: POLITIQUES ET GESTION EN MATIÈRE DE SANTÉ, OBJECTIFS DE DÉVELOPPEMENT DURABLE, DÉTERMINANTS SOCIAUX DE LA SANTÉ, GOUVERNANCE MONDIALE DE LA SANTÉ, DROIT INTERNATIONAL EN MATIÈRE HUMANITAIRE ET LE DROIT À LA SANTÉ

Dalla Lana School of Public Health, University of Toronto

Institutional: www.dlsph.utoronto.ca/faculty-profile/forman-lisa
Google Scholar: scholar.google.ca/citations?user=N1pcr2IAAAAJ&hl=en
Academia.edu: utoronto.academia.edu/Lisa-Forman

LANGUAGES: ENGLISH



Ophira Ginsburg

Ophira Ginsburg is an oncologist passionate about global cancer control and women's health equity. Over the past 14+ years in 10+ countries, she has developed a program of population intervention research, mentorship, and policy work, with projects in Southeast Asia and sub-Saharan Africa. Her current research is focused on public health interventions to improve access to breast and cervical cancer screening in low- and middle-income countries. From October 2015 – November 2016 Ophira worked as a Medical Officer in the Noncommunicable Diseases Management Unit at World Health Organization (WHO) Headquarters in Geneva. She continues to serve as an ad hoc consultant to UN agencies, providing technical assistance to countries on behalf of WHO, the International Atomic Energy Agency's Programme of Action for Cancer Therapy (IAEA-PACT), and the UNFPA. Most recently she has been working with colleagues in Sudan, assisting the government in breast and cervical cancer prevention and control.

KEYWORDS: HEALTH POLICY AND MANAGEMENT, GENDER AND EQUITY, COMMUNITY HEALTH, WOMEN'S HEALTH, CHRONIC DISEASE MANAGEMENT

Ophira Ginsburg est une oncologue qui se passionne pour la lutte contre le cancer et l'équité en santé des femmes à l'échelle mondiale. Depuis plus de 14 ans et dans plus de dix pays, elle a élaboré un programme de recherche interventionnelle en matière de population, assuré des mentorats et aidé à élaborer des politiques dans le cadre de projets menés en Asie du Sud-Est et en Afrique subsaharienne. La recherche qu'elle mène actuellement est axée sur les interventions en santé publique visant à améliorer l'accès au dépistage des cancers du sein et du col de l'utérus dans les pays à faible revenu et à revenu intermédiaire. D'octobre 2015 à novembre 2016, D^{re} Ginsburg était médecin hygiéniste à l'Unité de prise en charge des maladies non transmissibles, au siège de l'Organisation mondiale de la Santé (OMS) à Genève. Elle continue à assurer la prestation de services de consultation ponctuels auprès des agences des Nations Unies en fournissant une assistance technique à différents pays au nom de l'OMS, du Programme d'action en faveur de la cancérothérapie de l'Agence internationale de l'énergie atomique et du Fonds des Nations Unies pour la population. Plus récemment, D^{re} Ginsburg a travaillé avec des collègues au Soudan pour aider le gouvernement concernant la prévention et la prise en charge du cancer du sein et du cancer du col de l'utérus

MOTS-CLÉS : POLITIQUES ET GESTION EN MATIÈRE DE SANTÉ, ÉQUITÉ DES SEXES, SANTÉ COMMUNAUTAIRE, SANTÉ DES FEMMES, PRISE EN CHARGE DES MALADIES CHRONIQUES

NYU Langone Health

ophira.ginsburg@nyulangone.org

nyulangone.org/doctors/1912445255/ophira-m-ginsburg
library.med.nyu.edu/api/publications/?person=ginsbo01&sort=display_rank&in-biosketch=true
www.thelancet.com/series/womens-cancers

LANGUAGES: ENGLISH



Sue Godt

Sue Godt is an experienced, passionate, and committed development professional and change agent who has spent her life working with others to build a just society. She has over 35 years of experiential living and working across Africa. Sue has supported local economic and women's development in Botswana; organizational development, knowledge management and organizational learning in Zimbabwe and South Africa; and rights based programming in South Africa. For 15 years, she has brought this multisectoral experience to global health: family medicine and women's health research programmes in South Africa, and adolescent HIV prevention programmes across southern Africa. During 10 years with the International Development Research Centre she supported southern stakeholders to generate and apply evidence to strengthen equitable health systems and address complex reproductive, maternal, and adolescent health challenges. Given increasing fragmentation of global health, she is currently examining governance of global health and education through doctoral studies.

KEYWORDS: SUSTAINABLE DEVELOPMENT GOALS, SOCIAL DETERMINANTS OF HEALTH, GLOBAL HEALTH GOVERNANCE, MATERNAL AND CHILD HEALTH, SEXUAL AND REPRODUCTIVE HEALTH AND RIGHTS

Sue Godt est une professionnelle du développement et une agente de changement expérimentée, passionnée et engagée qui a passé sa vie à travailler avec d'autres pour bâtir une société juste. Elle a acquis plus de 35 ans d'expérience en vivant et en travaillant à travers l'Afrique pour soutenir le développement économique local et le développement des femmes au Botswana, sans oublier le développement organisationnel, la gestion des connaissances et l'apprentissage organisationnel au Zimbabwe et en Afrique du Sud et la programmation fondée sur les droits en Afrique du Sud. Pendant 15 ans, elle a mis cette expérience multisectorielle au service de la santé mondiale : programmes de recherche en médecine familiale et en santé des femmes en Afrique du Sud et programmes de prévention du VIH chez les adolescents en Afrique australe. Au cours de ses 10 années passées au Centre de recherches pour le développement international, elle a aidé les parties prenantes du Sud à générer et à appliquer des données factuelles pour renforcer les systèmes de santé équitables et résoudre les problèmes complexes de santé reproductive et maternelle et de santé des adolescents. En raison de la fragmentation croissante de la santé mondiale, elle examine actuellement la gouvernance de la santé et de l'éducation mondiale grâce à des études doctorales.

MOTS-CLÉS : OBJECTIFS DE DÉVELOPPEMENT DURABLE, DÉTERMINANTS SOCIAUX DE LA SANTÉ, GOUVERNANCE EN SANTÉ MONDIALE, SANTÉ MATERNELLE ET INFANTILE, SANTÉ ET DROITS DE LA SEXUALITÉ ET DE LA REPRODUCTION

International Development Research Centre
sgodt@idrc.ca

LANGUAGES: ENGLISH, FRENCH



Princess Margaret Cancer
Centre, University of Toronto

marykg@uhn.ca

www.uicc.org/sites/main/files/atoms/files/OnePager_CCan_2018_EN_FA.pdf
www.uhn.ca/PrincessMargaret
www.radonc.utoronto.ca

LANGUAGES: ENGLISH

Mary Gospodarowicz

Mary Gospodarowicz is University Professor at the University of Toronto, Medical Director of Princess Margaret Cancer Centre/University Health Network, and the Regional Vice President of Cancer Care Ontario. Her research focuses on clinical trials evaluating radiation therapy, image-guided precision radiotherapy, and cancer survivorship. Her current interests include global cancer control, global access to radiotherapy, and quality cancer care. She is a Past-President of the Union for International Cancer Control (UICC). She participated in the Harvard Global Task Force on Cancer Care and Control and Lancet Commission on Global Access to Pain Control & Palliative Care. Under the auspices of UICC and Lancet Oncology she led the Global Task Force on Radiotherapy that produced a seminal report on "Expanding the global access to radiotherapy." She received numerous awards including the Gold Medal of the American Society in Radiation Oncology and appointment as the Officer of the Order of Canada in 2015.

KEYWORDS: HEALTH ADMINISTRATION, GLOBAL HEALTH

Mary Gospodarowicz est professeure à l'Université de Toronto, directrice médicale au Princess Margaret Cancer Centre/Réseau universitaire de la santé, et vice-présidente régionale d'Action Cancer Ontario. Ses recherches portent sur des essais cliniques évaluant la radiothérapie, la radiothérapie guidée par l'image et la survie au cancer. Ses domaines d'intérêt actuels comprennent la lutte mondiale contre le cancer, l'accès mondial à la radiothérapie et la qualité des traitements du cancer. Elle est l'ancienne présidente de l'Union internationale contre le cancer (UICC). Elle a fait partie du Harvard Global Task Force on Cancer Care and Control et de la Commission Lancet sur l'accès mondial aux soins palliatifs et au soulagement de la douleur. Sous l'égide de l'UICC et de Lancet Oncology elle a dirigé le groupe de travail mondial sur la radiothérapie qui a produit un rapport fondamental intitulé « Expanding the global access to radiotherapy » (Élargir l'accès mondial à la radiothérapie). Elle a reçu de nombreux prix y compris la médaille d'or de la Société américaine de radio-oncologie et a été nommée officière de l'Ordre du Canada en 2015.

MOTS-CLÉS : ADMINISTRATION DE LA SANTÉ, SANTÉ MONDIALE



York University & University
Health Network

sgrace@yorku.ca

www.yorku.ca/sgrace
expertfile.com/experts/drsherry.grace
www.ncbi.nlm.nih.gov/pubmed/?term=grace+sl

LANGUAGES: ENGLISH

Sherry Grace

Sherry Grace, PhD, FCCS, holds her primary appointment as Full Professor in the Faculty of Health at York University. She is also appointed at the University Health Network, University of Toronto, as Senior Scientist with Toronto Rehabilitation Institute's Cardiovascular Rehabilitation & Prevention Program, and is Director of Cardiac Rehabilitation Research with the Peter Munk Cardiac Centre. Sherry's research centers on optimizing post-acute cardiovascular care globally, as well as cardiac psychology. She has published over 200 papers, and authored clinical practice guidelines. She led the development of the pan-Canadian quality indicators for cardiac rehabilitation, as well as national policy positions on systematic referral and utilization interventions. Sherry has earned awards from the American and Canadian Associations of Cardiovascular Rehabilitation, among other societies. She was instrumental in the development of the International Council on Cardiovascular Prevention and Rehabilitation, serving on the Executive Board since inception.

KEYWORDS: HEALTH POLICY AND MANAGEMENT, SOCIAL DETERMINANTS OF HEALTH, WOMEN'S HEALTH, CHRONIC DISEASE MANAGEMENT

Sherry Grace, Ph. D., Fondation canadienne du cancer du sein (FCCS), a d'abord été nommée professeure titulaire à la Faculté de la santé de l'Université York. Elle a également été nommée au Réseau universitaire de la santé de l'Université de Toronto, à titre de scientifique principale auprès du Programme de prévention et de réhabilitation cardiovasculaire de l'Institut de réhabilitation de Toronto. Elle est en outre directrice de la recherche en réadaptation cardiovasculaire au Peter Munk Cardiac Centre. Les recherches de Sherry Grace sont centrées sur l'optimisation à l'échelle mondiale des soins cardiovasculaires post-actifs et sur la psychocardiologie. Elle est l'auteure de plus de 200 publications et de lignes directrices de pratique clinique. Elle a dirigé l'élaboration des indicateurs pancanadiens de qualité relatifs à la réadaptation cardiaque, ainsi que les positions de principe nationales sur l'orientation systématique et les interventions relatives à l'utilisation. Sherry Grace a reçu de nombreux prix, notamment d'associations américaines et canadiennes de réadaptation cardiovasculaire. Elle a joué un rôle prépondérant dans la mise sur pied de l'International Council on Cardiovascular Prevention and Rehabilitation en siégeant au Conseil exécutif depuis sa création.

MOTS-CLÉS : POLITIQUES ET GESTION EN MATIÈRE DE SANTÉ, DÉTERMINANTS SOCIAUX DE LA SANTÉ, SANTÉ DES FEMMES, PRISE EN CHARGE DES MALADIES CHRONIQUES



Lorraine Greaves

Lorraine Greaves is co-founder of the International Network of Women Against Tobacco, which leads activism, education, and research on the global impact of tobacco on women and girls. She leads the only tobacco research program on girls and women in the world, at the Centre of Excellence for Women's Health in Vancouver, where she was founding executive director. She is a world leader in tobacco and gender, and on research and practice in other substance use, addiction, maternal health, gender, and health promotion. She has brought a sex and gender based analysis to many women's health issues and is a thought leader in developing gender transformative policy and practice. A leader in global women's health, she focuses on the health effects of violence, trauma, and substance use. Among her awards are INWAT's Lifetime Achievement Award, YWCA Woman of Distinction, and an honorary degree from the University of Ottawa.

KEYWORDS: SOCIAL DETERMINANTS OF HEALTH, GENDER AND EQUITY, MATERNAL AND CHILD HEALTH, WOMEN'S HEALTH, SUBSTANCE USE AND ADDICTION, TOBACCO

Lorraine Greaves est cofondatrice de l'International Network of Women Against Tobacco (Réseau international des femmes contre le tabac) qui mène des initiatives de sensibilisation, d'éducation et des recherches sur l'incidence mondiale du tabac chez les femmes et les jeunes filles. Mme Greaves dirige le seul programme de recherche au monde sur le tabagisme féminin au Centre d'excellence pour la santé des femmes à Vancouver, dont elle était la directrice fondatrice principale. Lorraine Greaves est une spécialiste mondialement reconnue du rôle que joue le genre dans le tabagisme, ainsi que dans le milieu de la recherche et de la pratique concernant l'usage d'autres substances et la dépendance aux substances, la santé maternelle, le genre et la promotion de la santé. Elle a réalisé une analyse basée sur le sexe et le genre des nombreux risques pour la santé que les femmes encourent. Elle est également une leader éclairée dans l'élaboration de politiques et de pratiques de transformation relatives au genre. Chef de file en matière de santé des femmes à l'échelle mondiale, elle se concentre sur les effets de la violence, des traumatismes et de l'usage de substances sur la santé des femmes. Entre autres prix, Lorraine Greaves est notamment lauréate du Prix d'excellence pour l'ensemble des réalisations de l'INWAT, du prix Woman of Distinction du YMCA et d'un doctorat honoris causa de l'Université d'Ottawa.

MOTS-CLÉS : DÉTERMINANTS SOCIAUX DE LA SANTÉ | ÉQUITÉ DES SEXES | SANTÉ MATERNELLE ET INFANTILE | SANTÉ DES FEMMES | USAGE ET DÉPENDANCE AUX SUBSTANCES, TABAGISME

Centre of Excellence for Women's Health

lorrainegreaves@hotmail.com
lgreaves@cw.bc.ca

www.bccewh.bc.ca
www.inwat.org
www.galvanizingequity.com

LANGUAGES: ENGLISH



Christina Greenaway

Christina Greenaway is an infectious disease physician and clinician researcher with demonstrated leadership in migrant health research and clinical guideline development for this population. Her research aims to promote the health of migrants through addressing their health disparities due to infectious diseases. She has conducted epidemiologic studies on the burden of tuberculosis, viral hepatitis, and vaccine preventable diseases among migrants and cost-effectiveness analyses of targeted screening and vaccination strategies for this population. Christina is a Site Director for Geosentinel, a global surveillance network of more than 60 participating clinics worldwide, with an aim to detect travel and migration related illnesses. She has co-authored migrant infectious disease screening guidelines for Canada (2011) and the European Centres for Diseases Control (2018). She is a member of CATMAT, a national committee of the Public Health Agency of Canada that provides advice and guidelines on travel and tropical medicine for Canadian travelers and migrants.

KEYWORDS: HEALTH POLICY AND MANAGEMENT, MIGRANT HEALTH, PUBLIC HEALTH, HEALTH EQUITY

Médecin spécialiste des maladies infectieuses et chercheuse-clinicienne, Christina Greenaway joue un rôle de premier plan dans la recherche sur la santé des migrants et l'élaboration de guides de pratique clinique destinés à cette population. Ses recherches visent à promouvoir la santé des migrants en cherchant à aplanir les disparités en matière de santé dues aux maladies infectieuses. Elle a mené des études épidémiologiques sur le fardeau de la tuberculose, de l'hépatite virale et des maladies évitables par la vaccination chez les migrants et réalisé des analyses coûts-efficacité sur des stratégies ciblées de dépistage et de vaccination pour cette population. Christina est directrice de site pour Geosentinel, un réseau mondial de surveillance qui réunit plus de 60 cliniques participantes partout dans le monde et dont le but est de détecter les maladies liées aux voyages et à la migration. Elle a participé à la rédaction de guides de dépistage des maladies infectieuses chez les migrants pour le Canada (2011) et le Centre européen de prévention et de contrôle des maladies (ECDC) (2018). Elle est aussi membre du CCMTMV, un comité national de l'Agence de la santé publique du Canada qui offre des conseils et formule des directives sur la médecine des voyages et la médecine tropicale à l'intention des voyageurs canadiens et des migrants.

MOTS-CLÉS : POLITIQUES ET GESTION EN MATIÈRE DE SANTÉ, SANTÉ DES MIGRANTS, SANTÉ PUBLIQUE, ÉQUITÉ EN SANTÉ

Jewish General Hospital,
McGill University

ca.greenaway@mcgill.ca

CCIRH Evidence-based clinical guidelines for immigrants and refugees: www.cmaj.ca/content/183/12/E824

Geosentinel : www.istm.org/geosentinel
Committee to Advise on Tropical Medicine and Travel (CATMAT): www.canada.ca/en/public-health/services/travel-health/about-catmat.html

LANGUAGES: ENGLISH



Margo Greenwood

Margo Greenwood, Academic Leader of the National Collaborating Centre for Aboriginal Health, is an Indigenous scholar of Cree ancestry with years of experience focused on the health and well-being of Indigenous children, families, and communities. She is Vice-President of Aboriginal Health for the Northern Health Authority in British Columbia and Professor in both the First Nations Studies and Education programs at the University of Northern British Columbia. While her academic work crosses disciplines and sectors, she is particularly recognized regionally, provincially, nationally, and internationally for her work in early childhood care and education of Indigenous children and public health. Margo has served on numerous national and provincial federations, committees and assemblies, and has undertaken work with UNICEF, the United Nations, and the Canadian Reference Group to the World Health Organization Commission on Social Determinants.

KEYWORDS: HEALTH POLICY AND MANAGEMENT, SOCIAL DETERMINANTS OF HEALTH, MATERNAL AND CHILD HEALTH, INDIGENOUS HEALTH; CHILD AND FAMILY WELL-BEING

Leader académique du Centre de collaboration nationale de la santé autochtone, Margo Greenwood est une universitaire autochtone de descendance crie qui possède plusieurs années d'expérience dans le domaine de la santé et du bien-être des enfants, des familles et des communautés autochtones. Elle est vice-présidente de la Santé des Autochtones au sein de la Northern Health Authority (régie de santé du Nord) en Colombie-Britannique et professeure au programme d'étude sur les Premières nations ainsi qu'aux programmes d'éducation à l'Université du Nord de la Colombie-Britannique. Bien que ses travaux universitaires couvrent plusieurs disciplines et secteurs, Margo est particulièrement reconnue, à l'échelle régionale, provinciale, nationale et internationale, pour ses travaux sur la protection et l'éducation de la petite enfance et sur la santé publique chez les Autochtones. Margo a travaillé auprès de nombreuses fédérations, assemblées et comités nationaux et provinciaux, et a réalisé des projets avec l'UNICEF, les Nations Unies et le groupe de référence canadien de la Commission sur les déterminants sociaux de la santé de l'Organisation mondiale de la Santé.

MOTS-CLÉS : POLITIQUES ET GESTION EN MATIÈRE DE SANTÉ, DÉTERMINANTS SOCIAUX DE LA SANTÉ, SANTÉ MATERNELLE ET INFANTILE, SANTÉ DES AUTOCHTONES; BIEN-ÊTRE DES ENFANTS ET DES FAMILLES

National Collaborating Centre for Aboriginal Health

margo.greenwood@unbc.ca

www.nccah-ccnsa.ca/en
[www.thelancet.com/journals/lancet/article/PIIS0140-6736\(18\)30177-6/fulltext](http://www.thelancet.com/journals/lancet/article/PIIS0140-6736(18)30177-6/fulltext)
www.canadianscholars.ca/books/determinants-of-indigenous-peoples-health

LANGUAGES: ENGLISH



Karen Grépin

Karen Grépin is the Canada Research Chair in Global Health Policy and Evaluation and an Associate Professor in the Department of Health Sciences as well as the School of International Policy and Governance at Wilfrid Laurier University. Her research focuses on institutional factors affecting the demand and supply of health services, the politics and effectiveness of development assistance for health, and the role of routine health information systems in strengthening health systems. She has a PhD in Health Policy (economics) from Harvard University and an SM in Health Policy and Management from the Harvard School of Public Health.

KEYWORDS: HEALTH FINANCE AND ECONOMICS, HEALTH POLICY AND MANAGEMENT, SUSTAINABLE DEVELOPMENT GOALS, GLOBAL HEALTH GOVERNANCE, MATERNAL AND CHILD HEALTH, HEALTH SYSTEMS

Karen Grépin est titulaire de la chaire de recherche du Canada en politiques et évaluation en matière de santé mondiale et professeure agrégée au département des sciences de la santé et à l'École Politiques et gouvernance internationales de l'Université Wilfrid Laurier. Ses recherches sont axées sur les facteurs institutionnels qui ont une incidence sur l'offre et la demande de services de santé, les politiques et l'efficacité en matière d'aide au développement pour la santé et le rôle des systèmes courants d'information médicale dans le renforcement des systèmes de santé. Elle est titulaire d'un Ph. D. en politiques en matière de santé (économie) de l'Université Harvard et d'une M.Sc. en politiques et gestion en matière de santé de la Harvard School of Public Health.

MOTS-CLÉS : ÉCONOMIE ET FINANCES DE LA SANTÉ, POLITIQUES ET GESTION EN MATIÈRE DE SANTÉ, OBJECTIFS DE DÉVELOPPEMENT DURABLE, GOUVERNANCE DE LA SANTÉ MONDIALE, SANTÉ MATERNELLE ET INFANTILE, SYSTÈMES DE SANTÉ

Wilfrid Laurier University

kgrepin@wlu.ca

twitter.com/KarenGrepin
scholar.google.com/citations?user=LfsNT-gAAAAJ&hl=en

LANGUAGES: ENGLISH, FRENCH



Neeru Gupta

Neeru Gupta is Associate Professor of Sociology and Health Research Chair in Diabetes at the University of New Brunswick (Fredericton, Canada). She obtained her PhD in Demography at Université de Montréal in 2000. She is a member of Health Systems Global and sits on the editorial board for the international journal "Human Resources for Health". She has co-edited, co-authored or contributed to 20 official books and reports of the World Health Organization, World Bank, UNICEF and other United Nations agencies. Her interests lie in research design, methods and metrics to support evidence-informed health policy and planning, notably as pertaining to diabetes and other high-burden conditions leading to healthy populations, sustainable healthcare investments, and better patient and provider experiences.

KEYWORDS: SOCIAL DETERMINANTS OF HEALTH, GENDER AND EQUITY, CHRONIC DISEASE MANAGEMENT, HEALTH WORKFORCE, HEALTH SYSTEMS INFORMATION, MONITORING AND EVALUATION

Neeru Gupta est professeure agrégée de sociologie et titulaire de la chaire de recherche en santé sur le diabète à l'Université du Nouveau-Brunswick (Fredericton, Canada). Elle a obtenu son doctorat en démographie à l'Université de Montréal en 2000. Elle est membre de Health Systems Global et siège au comité de rédaction de la revue internationale Human Resources for Health. Elle a participé à la publication, à la rédaction ou à la préparation de 20 ouvrages et rapports officiels de l'Organisation mondiale de la Santé, de la Banque mondiale, de l'UNICEF et d'autres agences des Nations Unies. Ses intérêts portent sur la conception, les méthodologies et les mesures de la recherche pour soutenir l'adoption et la planification de politiques de la santé fondées sur des données probantes, notamment en ce qui concerne le diabète et d'autres affections imposant un lourd fardeau, afin de favoriser une meilleure santé chez les populations, des investissements durables en soins de santé et de meilleures expériences pour les patients et les fournisseurs.

MOTS-CLÉS : DÉTERMINANTS SOCIAUX DE LA SANTÉ, ÉQUITÉ DES SEXES, GESTION DES MALADIES CHRONIQUES, RESSOURCES HUMAINES EN MATIÈRE DE SANTÉ, INFORMATION, SURVEILLANCE ET ÉVALUATION DES SYSTÈMES DE SANTÉ

University of New Brunswick
NGupta@unb.ca

www.unb.ca/faculty-staff/directory/arts-fr-sociology/gupta-neeru.html
human-resources-health.biomedcentral.com

LANGUAGES: ENGLISH, FRENCH



Theresa Gyorkos

Theresa Gyorkos has been a researcher in global health for over 30 years, conducting population-based primary epidemiological field research focused on maternal and child health both in Canada and in low- and middle-income countries. Research topics have focused on: 1) deworming control programs in high risk population subgroups; 2) interdisciplinary approaches to the prevention and control of parasitic diseases; and 3) infection and (mal) nutrition in child populations and pregnant women. She has worked with WHO, PAHO, and national governments in developing and promoting health policy focusing on reducing the burden of disease attributed to worm infections. Theresa is a Full Professor in the Department of Epidemiology, Biostatistics and Occupational Health at McGill University, the Director of the Regroupement stratégique en santé mondiale of the RRSPO, a member of the WHO Expert Advisory Panel on Parasitic Diseases, and the Director of the WHO Collaborating Centre for Research and Training in Parasite Epidemiology and Control.

KEYWORDS: MATERNAL AND CHILD HEALTH, COMMUNICABLE DISEASE EPIDEMIOLOGY AND CONTROL

Theresia Gyorkos est chercheuse en santé mondiale depuis plus de 30 ans. Elle mène des recherches épidémiologiques primaires basées sur la population, en se concentrant sur la santé maternelle et infantile au Canada ainsi que dans les pays à faible revenu et à revenu intermédiaire. Ses recherches portent sur les sujets suivants : 1) programmes de contrôle des traitements vermifuges dans les sous-groupes de population à haut risque; 2) approches interdisciplinaires de la prévention et de la lutte contre les maladies parasitaires; et 3) infection et (mal)nutrition chez les enfants et les femmes enceintes. M^{me} Gyorkos a collaboré avec l'Organisation mondiale de la Santé (OMS), l'Organisation panaméricaine de la santé et plusieurs gouvernements nationaux, afin d'élaborer et de faire la promotion des politiques en matière de santé qui visent à réduire le fardeau que représentent les maladies parasitaires. M^{me} Gyorkos est professeure titulaire au Département d'épidémiologie, de biostatistique et de la santé au travail de l'Université McGill, directrice du Regroupement stratégique en santé mondiale du Réseau de recherche en santé des populations du Québec, membre du groupe d'experts-conseils de l'OMS sur les maladies parasitaires et directrice du Centre collaborateur de l'OMS pour la recherche et la formation en épidémiologie et en contrôle parasitaire.

MOTS-CLÉS : SANTÉ MATERNELLE ET INFANTILE, ÉPIDÉMIOLOGIE ET LUTTE CONTRE LES MALADIES TRANSMISSIBLES

McGill University
theresa.gyorkos@mcgill.ca

www.ncbi.nlm.nih.gov/pubmed/?term=gyorkos+tw
rimuhc.ca/-/theresa-gyorkos-phd

LANGUAGES: ENGLISH, FRENCH



Rachel Hammonds

Rachel Hammonds is an internationally recognised global health specialist, human rights advocate, and licensed attorney with over 15 years of experience in international research design and execution, project management, human rights advocacy, and analysis. She has successfully led international, multi-disciplinary teams of researchers in designing research strategies to identify and address the challenges to realising health-related human rights in different contexts. A widely-published academic, Rachel Hammonds has teaching, consulting, and research experience spanning five continents. She has over 50 publications in peer-reviewed legal and medical journals and consulted for numerous international organisations including the WHO, UNAIDS, and MSF. Rachel is a founder and board member of the Brussels based non-profit, Mothers at Risk, which aims to reduce the vulnerability of women and girls living in poverty so they may have safer pregnancies and deliveries and reach motherhood healthier and better educated.

University of Antwerp, Faculty of Law; London School of Hygiene and Tropical Medicine, Faculty of Public Health and Policy

rachelhammonds@yahoo.com

www.researchgate.net/profile/Rachel_Hammonds
[be.linkedin.com/in/rachel-hammonds-5997ba12](https://www.linkedin.com/in/rachel-hammonds-5997ba12)

LANGUAGES: ENGLISH, FRENCH

KEYWORDS: SUSTAINABLE DEVELOPMENT GOALS, SOCIAL DETERMINANTS OF HEALTH, GENDER AND EQUITY, GLOBAL HEALTH GOVERNANCE, SEXUAL AND REPRODUCTIVE HEALTH AND RIGHTS

Spécialiste de renommée internationale de la santé mondiale, défenseur des droits de la personne et avocate, Rachel Hammonds possède plus de 15 années d'expérience dans la conception et la réalisation de recherches, la gestion de projets, la défense des droits de la personne et la conduite d'analyses à l'échelle internationale. Elle a dirigé avec succès des équipes multidisciplinaires internationales de chercheurs cherchant à concevoir des stratégies de recherche pour déterminer et relever les défis qui font obstacle au respect des droits de la personne dans différents contextes de la santé. Universitaire auteure de nombreuses publications, Rachel Hammonds a acquis une expérience de l'enseignement, de la consultation et de la recherche dans cinq continents. Elle a publié plus de 50 articles dans des revues de droit et de médecine à comité de lecture et joué un rôle d'experte-conseil auprès de nombreuses organisations internationales dont l'OMS, l'ONUSIDA et Médecins sans Frontières (MSF). Elle est également membre du conseil d'administration de Mothers at Risk, un organisme sans but lucratif basé à Bruxelles, dont elle est l'un des membres fondateurs et dont le but est de réduire la vulnérabilité des femmes et des jeunes filles qui vivent dans la pauvreté, afin que leur grossesse et leur accouchement puissent se dérouler dans des conditions plus sécuritaires et qu'elles soient en meilleure santé et plus instruites au moment de vivre la maternité.

MOTS-CLÉS : OBJECTIFS DE DÉVELOPPEMENT DURABLE, DÉTERMINANTS SOCIAUX DE LA SANTÉ, ÉQUITÉ DES SEXES, GOUVERNANCE MONDIALE DE LA SANTÉ, DROITS EN MATIÈRE DE SANTÉ SEXUELLE ET GÉNÉSIQUE



Catherine Hankins

A global health leader before joining the UN in 2002, Catherine Hankins is now Professor of Public and Population Health, McGill University; Honorary Professor, London School of Hygiene and Tropical Medicine; and Assistant Professor/Deputy Director (Science), Amsterdam Institute for Global Health and Development. Until 2012, she led UNAIDS' scientific knowledge translation team in Geneva, focused on ensuring ethical and participatory HIV trial conduct, convening mathematical modelling teams, and supporting implementation of proven HIV prevention. She spearheaded UNAIDS' work on women in clinical trials and led development of UNAIDS/AVAC Good Participatory Practice guidelines and WHO's GPP for Emerging Pathogen Trials (2012). She chairs European and Developing Countries Clinical Trials Partnership Scientific Advisory Committee and the USA National Institutes of Health HIV Prevention Trials Network Scientific Advisory Group. She is Scientific Chair of the annual Africa INTEREST conference. She was named to the Order of Canada in 2013.

Faculty of Medicine, McGill University

catherine.hankins@mcgill.ca

www.aighd.org/people/catherine-hankins
www.mcgill.ca/epi-biostat-occh/catherine-cate-hankins

LANGUAGES: ENGLISH, FRENCH

KEYWORDS: HEALTH POLICY AND MANAGEMENT, GLOBAL HEALTH GOVERNANCE, COMMUNITY HEALTH, SEXUAL AND REPRODUCTIVE HEALTH AND RIGHTS, COMMUNICABLE DISEASE EPIDEMIOLOGY AND CONTROL, KNOWLEDGE TRANSLATION

Chef de file dans le domaine de la santé mondiale, Catherine Hankins a commencé à travailler pour les Nations Unies en 2002; elle est aujourd'hui professeure en santé publique et santé des populations à l'Université McGill, professeure honoraire à la London School of Hygiene and Tropical Medicine et professeure adjointe et directrice adjointe (Sciences) à l'Amsterdam Institute for Global Health and Development. Jusqu'en 2012, elle a dirigé l'équipe d'application des connaissances scientifiques de l'ONUSIDA à Genève, qui était chargée principalement de s'assurer que les essais sur le VIH sont menés d'une manière participative et conforme à l'éthique, de mettre en place des équipes de modélisation mathématique et d'appuyer la mise en œuvre de méthodes éprouvées de prévention du VIH. Elle a dirigé les travaux du Programme commun des Nations Unies sur le VIH/SIDA (ONUSIDA) sur la participation des femmes aux essais cliniques, ainsi que l'élaboration des Bonnes pratiques de participation de l'ONUSIDA/AVAC et du guide GPP for Emerging Pathogen Trials (2012) de l'OMS. Elle préside actuellement le comité consultatif scientifique du Partenariat Europe-Pays en développement pour les essais cliniques (EDCTP) et le groupe consultatif scientifique du réseau d'essais sur la prévention du VIH des National Institutes of Health des États-Unis. Elle est aussi présidente scientifique de la conférence annuelle INTEREST pour l'Afrique. Elle a été nommée membre de l'Ordre du Canada en 2013.

MOTS-CLÉS : POLITIQUES ET GESTION EN MATIÈRE DE SANTÉ, GOUVERNANCE MONDIALE DE LA SANTÉ, SANTÉ COMMUNAUTAIRE, DROITS EN MATIÈRE DE SANTÉ SEXUELLE ET GÉNÉSIQUE, ÉPIDÉMIOLOGIE DES MALADIES TRANSMISSIBLES ET LUTTE CONTRE CES MALADIES, APPLICATION DES CONNAISSANCES



Sheila Harms

As a psychiatry resident, Sheila Harms was introduced to the challenges of global mental health through qualitative research with Makerere University colleagues examining the mental health of children and youth orphaned by AIDS. Since 2012, she has worked as an academic psychiatrist in Eastern Uganda to promote postgraduate medical education. Working in collaboration with colleagues from the Department of Psychiatry at the Mbarara University of Science and Technology, a postgraduate educational partnership has been formed predicated on values of trust, equality, respect, and mutual gain. As Postgraduate Training Director for Psychiatry at McMaster University, Sheila has been situated to think creatively about bi-lateral educational opportunities that exist for psychiatry learners from two diverse settings. This educational partnership has intentionally worked to acknowledge and respond to the historical and cultural events rooted in colonialism that continue to affect the mental health of individuals in the global South.

KEYWORDS: COMMUNITY HEALTH, CHRONIC DISEASE MANAGEMENT, CHILD AND ADULT MENTAL HEALTH

À titre de résidente en psychiatrie, Sheila Harms a mené, avec ses collègues de l'Université Makerere, des recherches qualitatives visant à examiner la santé mentale des enfants et des jeunes devenus orphelins à cause du sida. Ces recherches lui ont révélé les défis que présente la santé mentale à l'échelle mondiale. Depuis 2012, D^{re} Sheila Harms est psychiatre universitaire dans l'est de l'Ouganda où elle encourage la formation médicale postdoctorale. En collaboration avec ses collègues du Département de psychiatrie de l'Université des sciences et de la technologie de Mbarara, elle a établi un partenariat en matière de formation au niveau du deuxième cycle universitaire qui préconise les valeurs de confiance, d'équité, de respect et d'intérêt mutuel. Sa position de directrice en formation postdoctorale à l'Université McMaster lui a permis de s'appuyer sur la pensée créative pour tirer profit des possibilités éducatives bilatérales que les deux différents milieux universitaires offrent aux étudiants en psychiatrie. Les efforts déployés dans le cadre de ce partenariat visent à reconnaître les événements historiques et culturels générés par le colonialisme qui continuent d'affecter la santé mentale des peuples de l'hémisphère sud et à agir en conséquence.

MOTS-CLÉS : SANTÉ COMMUNAUTAIRE, PRISE EN CHARGE DES MALADIES CHRONIQUES, SANTÉ MENTALE CHEZ LES ENFANTS ET LES ADULTES

McMaster University
sheilaharms@gmail.com

psychiatry.mcmaster.ca/directory/bio/sheila-harms

LANGUAGES: ENGLISH



Sherilee Harper

Sherilee Harper is an Associate Professor in the School of Public Health at the University of Alberta. Her research investigates associations between weather and Indigenous peoples' health in the context of climate change, and she collaborates with Indigenous partners to prioritise climate-related health actions, planning, interventions, and research.

KEYWORDS: SOCIAL DETERMINANTS OF HEALTH, COMMUNITY HEALTH, CLIMATE CHANGE AND GLOBAL HEALTH

Sherilee Harper est professeure agrégée à l'École de santé publique de l'Université de l'Alberta. Ses recherches portent sur les rapports entre les conditions météorologiques et la santé des peuples indigènes dans un contexte de changement climatique. De plus, Sherilee Harper collabore avec les partenaires indigènes pour attribuer les priorités par rapport aux mesures à prendre, à la planification, aux interventions et à la recherche en matière de santé liées au climat.

MOTS-CLÉS : DÉTERMINANTS SOCIAUX DE LA SANTÉ, SANTÉ COMMUNAUTAIRE, CHANGEMENT CLIMATIQUE ET SANTÉ MONDIALE

University of Alberta
sherilee.harper@ualberta.ca

www.ihacc.ca www.sherileeharper.com

LANGUAGES: ENGLISH





Janet Hatcher Roberts

Over the past 25 years, Janet Hatcher Roberts has contributed to global health through research and policy capacity development and partnerships and to large scale development projects with Ministries of Health, Education, Children and Youth, and has mentored and taught 100s of young professionals toward careers in global health. Through time spent at IDRC and IOM, as CEO of CSIH, and as a consultant to WHO, PAHO, World Bank, UNFPA, CIDA and IDRC, Janet's strength are in consolidating and implementing partnerships across and within sectors to achieve results that improve health and wellbeing. Building capacity for evidence-based decision making to promote planning and policy processes that consider equity has been a focus within the overall goal of strengthening of health systems in over 30 countries. The promotion of partnerships between government, non-governmental organizations, and academia has also been a long time and important role that Janet has played as well.

KEYWORDS: HEALTH POLICY AND MANAGEMENT, HUMANITARIAN AND EMERGENCY RESPONSE, SOCIAL DETERMINANTS OF HEALTH, GENDER AND EQUITY, GLOBAL HEALTH GOVERNANCE, HUMANITARIAN AND EMERGENCY RESPONSE

WHO Collaborating Centre for Knowledge Translation, Technology Assessment for Health Equity, and School of Epidemiology and Public Health, University of Ottawa

jhatcherroberts@gmail.com

www.cgh.ca www.uottawa.ca

LANGUAGES: ENGLISH, FRENCH

Au cours des 25 dernières années, Janet Hatcher Roberts a collaboré à la santé mondiale par ses recherches, ses travaux visant à renforcer la capacité d'élaboration des politiques, ses partenariats et sa participation à des projets de développement à grande échelle menés de concert avec des ministères de la Santé, de l'Éducation, de l'Enfance et de la Jeunesse; elle a aussi enseigné à des centaines de jeunes professionnels et agi à titre de mentor pour les guider vers une carrière dans le domaine de la santé mondiale. Grâce à son travail au CRDI et à l'Organisation internationale pour les migrations (OIM), ainsi qu'à ses fonctions de directrice générale de la Société canadienne de santé internationale et d'experte-conseil auprès de l'OMS, de l'Organisation panaméricaine de la santé, de la Banque mondiale, du Fonds des Nations Unies pour la population, de l'Agence canadienne de développement international et du CRDI, Janet a acquis des compétences dans la consolidation et la mise en place de partenariats intersectoriels et intrasectoriels visant à obtenir des résultats qui améliorent la santé et le bien-être. Le renforcement des capacités dans la prise de décisions fondées sur des données probantes, en vue de promouvoir des processus de planification et d'élaboration des politiques tenant compte de l'équité, est l'un des buts visés dans le cadre de l'objectif global de consolidation des systèmes de santé dans plus de 30 pays. Janet joue également depuis longtemps un rôle de premier plan dans la promotion de partenariats entre les administrations publiques, les organisations non gouvernementales et le milieu universitaire.

MOTS-CLÉS : POLITIQUES ET GESTION EN MATIÈRE DE SANTÉ, AIDE HUMANITAIRE ET INTERVENTIONS D'URGENCE, DÉTERMINANTS SOCIAUX DE LA SANTÉ, ÉQUITÉ DES SEXES, GOUVERNANCE MONDIALE DE LA SANTÉ



Jennifer Hatfield

Jennifer Hatfield is leading many innovative research projects around the world on behalf of Canada and the University of Calgary. As a Senior Mentor for the United Nations Institute for Training and Research, she participated in post-conflict reconstruction leadership development projects with health sector, Ministry of Women's Affairs, civil service and NGO professionals in Afghanistan. As co-chair of the Canadian Coalition for Global Health Task Group on Global Health Research Partnerships, Jennifer was part of an international leadership team working to promote and improve partnerships between researchers in Canada and lower- and middle-income countries. She is committed to global health challenges related to maternal, newborn, child, and women's health and to ensuring that the next generation of researchers and clinicians will be ready for the future as global citizens

KEYWORDS: SUSTAINABLE DEVELOPMENT GOALS, SOCIAL DETERMINANTS OF HEALTH, GENDER AND EQUITY, GLOBAL HEALTH GOVERNANCE, MATERNAL AND CHILD HEALTH, SEXUAL AND REPRODUCTIVE HEALTH AND RIGHTS, WOMEN'S HEALTH

University of Calgary
Cumming School of Medicine
jennifer.hatfield@ucalgary.ca

cumming.ucalgary.ca/community/global-health-international-partnerships/profiles/jennifer-hatfield
www.mnmtanzania.com
www.healthychilduganda.org

LANGUAGES: ENGLISH

Jennifer Hatfield dirige de nombreux projets de recherche novateurs dans le monde entier au nom du Canada et de l'Université de Calgary. À titre de mentore principale de l'Institut des Nations Unies pour la formation et la recherche, elle a participé à des projets de développement du leadership pour la reconstruction postconflit en collaboration avec le secteur de la santé, le ministère de la Condition féminine, la fonction publique et des professionnels d'ONG en Afghanistan. À titre de coprésidente du groupe de travail de la Coalition canadienne pour la santé mondiale sur l'établissement de partenariats de recherche en santé mondiale, Jennifer a fait partie de l'équipe de direction internationale œuvrant à promouvoir et à améliorer les partenariats entre les chercheurs au Canada et dans les pays à revenu faible et intermédiaire. Elle est déterminée à relever les défis en matière de santé mondiale liés à la santé des mères, des nouveau-nés, des enfants et des femmes, et à s'assurer que la prochaine génération de chercheurs et de cliniciens soit prête pour l'avenir à titre de citoyens du monde.

MOTS-CLÉS : OBJECTIFS DE DÉVELOPPEMENT DURABLE, DÉTERMINANTS SOCIAUX DE LA SANTÉ, ÉQUITÉ DES SEXES, GOUVERNANCE EN SANTÉ MONDIALE, SANTÉ MATERNELLE ET INFANTILE, DROITS EN MATIÈRE DE SANTÉ SEXUELLE ET GÉNÉSIQUE



Carol Henry

Carol Henry is a recognized international scholar-practitioner in community-engaged research, international development, and teaching and learning. She leads multi-partner, multi-faceted programs addressing the determinants of and solutions to food security and malnutrition through understanding the complex nature of food systems, food processing and development, and nutrition interventions. Over the past 15 years, her team has worked on nutrition-related research, teaching, and development project at home and abroad, including but not limited to Africa, the Caribbean, and Southeast Asia. Carol is a member of the Canadian Society for Studies in Education, Dietitians of Canada, and American Dietetic Association. Her research interests also include school and community health, child nutrition, children's and consumer literacy and health, adolescent health, and food security, as well as food systems as they relate to technologies and the organization of health service workers, international development, and partnerships.

Carol Henry est une praticienne universitaire reconnue sur le plan international pour ses recherches axées sur la participation communautaire, le développement international, l'enseignement et l'apprentissage. En collaboration avec plusieurs partenaires, elle dirige des programmes à volets multiples qui portent sur les déterminants de la sécurité alimentaire et de la malnutrition et proposent des solutions à cet égard qui font appel à l'acquisition de la compréhension de la nature complexe des systèmes alimentaires, de la transformation alimentaire, du développement et des interventions nutritionnelles. Au cours des 15 dernières années, son équipe a mené des recherches, enseigné et développé des projets en lien avec la nutrition au Canada et à l'étranger, notamment, mais non exclusivement en Afrique, dans les Caraïbes et en Asie du Sud-Est. Carol Henry est membre de la Société canadienne pour l'étude de l'éducation, de l'Association canadienne des diététistes et de l'American Dietetic Association. Ses intérêts dans la recherche comprennent également la santé en milieu scolaire et communautaire, la nutrition de l'enfant, l'alphabétisme et la santé des enfants et des consommateurs, la santé des adolescents et la santé alimentaire, ainsi que le rapport entre les systèmes alimentaires et les technologies, l'organisation du personnel des services de santé, le développement international et les partenariats.

University of Saskatchewan
cj.henry@usask.ca

www.theplusesofpulses.com
Canadian Geographic Blog:
idrc.canadiangeographic.ca/blog/pulse-
power-ethiopia.asp
Manuscript: Scaling-up: Gender
Integration and Women's Empowerment
in southern Ethiopia: www.cogentia.com/
article/10.1080/2331193

LANGUAGES: ENGLISH

KEYWORDS: SUSTAINABLE DEVELOPMENT GOALS, GENDER AND
EQUITY, COMMUNITY HEALTH, NUTRITION AND FOOD SECURITY

MOTS-CLÉS : OBJECTIFS DE DÉVELOPPEMENT DURABLE, ÉQUITÉ DES
SEXES, SANTÉ COMMUNAUTAIRE, NUTRITION ET SÉCURITÉ ALIMENTAIRE



Sameera Hussain

Sameera Hussain is a CIHR Health System Impact Fellow working with the Canadian Society for International Health and the University of Ottawa. A knowledge mobilizer around the Sustainable Development Goals, she focuses on policy and operationalizing intersectoral collaboration for health equity. Sameera leads a community of practice bringing together policymakers, researchers, practitioners, and civil society to effect change. She was involved with consultations that led to the formulation of the SDGs and remains a policy champion for the SDG agenda to Leave No One Behind. Sameera regularly contributes to the International Health Policies newsletter and serves on the editorial board of BMC's Globalization and Health. She was the Canadian delegation's civil society representative at the 71st World Health Assembly. Sameera holds a doctorate in Public Health from the University of Queensland (Australia), a Masters in Development Studies from North South University (Bangladesh), and a BA from Queen's University (Canada).

Titulaire d'une bourse d'apprentissage en matière d'impact sur le système de santé des Instituts de recherche en santé du Canada (IRSC), Sameera Hussain travaille en collaboration avec la Société canadienne de santé internationale et l'Université d'Ottawa. Spécialiste de la mobilisation des connaissances sur les objectifs de développement durable, elle concentre ses travaux sur les politiques et l'opérationnalisation de la collaboration intersectorielle visant à assurer l'équité en matière de santé. Sameera dirige une communauté de pratique qui réunit des décideurs politiques, des chercheurs, des praticiens et des membres de la société civile désireux d'implanter des changements. Elle a participé aux consultations qui ont mené à la formulation des objectifs durables de développement et elle demeure une championne des politiques s'inscrivant dans le programme des ODD « Ne laisser personne de côté ». Sameera collabore régulièrement au bulletin des politiques de santé internationales et elle fait partie du comité de rédaction de Globalization and Health de BMC. Elle a également fait partie de la délégation canadienne à la 71e Assemblée mondiale de la Santé, à titre de représentante de la société civile. Sameera détient un doctorat en santé publique de l'Université du Queensland (Australie), une maîtrise en études du développement de l'Université Nord Sud (Bangladesh) et un baccalauréat de l'Université Queen's (Canada).

Canadian Society for
International Health,
University of Ottawa
shussain@csih.org

www.cihr-irsc.gc.ca/e/50683.html
www.linkedin.com/in/sameera-hussain-68835828

LANGUAGES: ENGLISH, FRENCH, BENGALI

KEYWORDS: HEALTH POLICY AND MANAGEMENT, SUSTAINABLE
DEVELOPMENT GOALS, SOCIAL DETERMINANTS OF HEALTH,
GENDER AND EQUITY, GLOBAL HEALTH GOVERNANCE

MOTS-CLÉS : POLITIQUES ET GESTION EN MATIÈRE DE SANTÉ, OBJECTIFS
DE DÉVELOPPEMENT DURABLE, DÉTERMINANTS SOCIAUX DE LA SANTÉ,
ÉQUITÉ DES SEXES, GOUVERNANCE MONDIALE DE LA SANTÉ



Shelley-Rose Hyppolite

Shelley-Rose Hyppolite has worked as a family doctor in remote areas of Quebec, specifically on First Nations reserves. She is currently a physician specializing in public health and preventive medicine. She is an assistant professor in the Faculty of Medicine at Université Laval and a medical advisor with the Public Health Branch of the Integrated University Health and Social Services Centre of the Capitale-Nationale. For 20 years, she has been involved in Doctors of the World Canada as a volunteer physician and has been a member of Canadian Red Cross Emergency Response Units since 2014. She has completed several emergency and development missions, particularly in Haiti. She also takes part in international health initiatives in connection with the university. As part of her public health, research and teaching activities in Quebec, she works on issues of social inequalities in health with participative approaches involving marginalized individuals.

KEYWORDS: HUMANITARIAN AND EMERGENCY RESPONSE, SOCIAL DETERMINANTS OF HEALTH, COMMUNITY HEALTH, SOCIAL INEQUALITIES IN HEALTH, PARTICIPATIVE APPROACHES WITH MARGINALIZED INDIVIDUALS

Shelley-Rose Hyppolite a travaillé comme médecin de famille dans des régions éloignées au Québec, notamment dans des réserves indiennes. Elle est actuellement médecin spécialiste en santé publique et médecine préventive. Elle est professeure adjointe à la faculté de médecine de l'Université Laval et médecin conseil à la Direction de santé publique du Centre intégré universitaire de la santé et des services sociaux de la Capitale Nationale. Elle est impliquée dans Médecins du Monde Canada depuis 20 ans comme médecin volontaire et fait partie des équipes de réponse aux urgences de la Croix-Rouge canadienne depuis 2014. Elle a réalisé plusieurs missions d'urgence et de développement particulièrement en Haïti. Elle participe également à des projets de santé internationale dans le cadre universitaire. Dans ses activités de santé publique, de recherche et d'enseignement au Québec, elle travaille sur la thématique des inégalités sociales de santé avec des approches participatives impliquant des personnes marginalisées.

MOTS-CLÉS : HUMANITARIAN AND EMERGENCY RESPONSE, SOCIAL DETERMINANTS OF HEALTH, COMMUNITY HEALTH, INÉGALITÉS SOCIALES DE SANTÉ, APPROCHES PARTICIPATIVES AVEC DES PERSONNES MARGINALISÉES

Direction de santé publique
du CIUSSS de la Capitale-
Nationale, Faculté de médecine
de l'université Laval

shelley-rose.hyppolite.ciusscnc@sss.gouv.qc.ca

www.fmed.ulaval.ca/faculte-et-reseau/a-surveiller/nouvelles/detail-dune-nouvelle/shelley-rose-hyppolite-honoree

LANGUAGES: FRENCH, CRÉOLE



Srividya Iyer

Srividya Iyer is an Assistant Professor in the Department of Psychiatry at McGill University. Her work focuses on youth mental health and early intervention, particularly for psychosis. She seeks to ensure that more young people worldwide have timely access to appropriate mental healthcare and enjoy well-being and social participation. Srividya's work reflects her deep appreciation for culture and context. She partners closely with patients, families, and communities to impact real-world practice and policy in Canada and globally. She is the Scientific-Clinical Director of ACCESS Open Minds, a pan-Canadian youth mental health network that includes urban, rural, and Indigenous communities. She is also helping build mental healthcare capacity at several sites in India, the country where she grew up and obtained her initial training in psychology. Srividya has received numerous awards and was inducted into the Royal Society of Canada's College of New Scholars, Artists and Scientists in 2017.

KEYWORDS: MENTAL HEALTH, YOUTH MENTAL HEALTH, SERIOUS MENTAL ILLNESS, INTERNATIONAL KNOWLEDGE TRANSLATION, COMMUNITY CAPACITY-BUILDING, RESEARCH AND SERVICE DESIGN CO-PRODUCTION WITH PATIENTS AND FAMILIES, HEALTH POLICY AND MANAGEMENT, SUSTAINABLE DEVELOPMENT GOALS

Srividya Iyer est professeure adjointe au département de psychiatrie de l'Université McGill. Son travail est axé sur la santé mentale des jeunes et la prise en charge précoce, notamment dans les cas de psychose. Elle cherche à s'assurer que de plus en plus de jeunes dans le monde ont un accès rapide à des soins de santé mentale convenables, ressentent un bien-être et envisagent une participation sociale. Le travail de Srividya reflète sa grande connaissance de la culture et du contexte. Elle travaille en étroite collaboration avec les patients, les familles et les communautés afin de transformer les pratiques concrètes et les politiques au Canada et à l'international. Elle est la directrice scientifique-clinique d'ACCESS Esprits ouverts, un réseau pancanadien voué à la santé mentale des jeunes qui englobe des communautés urbaines, rurales et autochtones. Elle contribue également à renforcer la capacité en soins de santé mentale dans plusieurs endroits en Inde, pays où elle a grandi et où elle a suivi sa formation initiale en psychologie. Srividya a reçu de nombreux prix et a été admise au Collège de nouveaux chercheurs et créateurs en art et en science de la Société royale du Canada en 2017.

MOTS-CLÉS : SANTÉ MENTALE, SANTÉ MENTALE DES JEUNES, MALADIE MENTALE GRAVE, RÉSEAU INTERNATIONAL D'APPLICATION DES CONNAISSANCES, RENFORCEMENT DES CAPACITÉS DE LA COMMUNAUTÉ, RECHERCHE ET CONCEPTION CONCERTÉE DES SERVICES AVEC LES PATIENTS ET LES FAMILLES, POLITIQUES ET GESTION EN MATIÈRE DE SANTÉ, OBJECTIFS DE DÉVELOPPEMENT DURABLE

McGill University; Douglas Hospital
Research Centre; ACCESS Open Minds
(CIHR-funded youth mental health
network); Frayme (international youth
mental health knowledge translation
network); PEPP (early psychosis
program in Montreal)

srividya.iyer@mcgill.ca

www.mcgill.ca/tcpsych/faculty/srividyaiyer
www.frayme.ca/about
www.researchgate.net/profile/Srividya_Iyer

LANGUAGES: ENGLISH, FRENCH



Beth Jackson

Beth Jackson is a Manager and Senior Scientific Advisor in the Centre for Chronic Disease Prevention and Health Equity in the Public Health Agency of Canada (PHAC), and an Adjunct Professor in Sociology at Carleton University (Ottawa). She completed a PhD in Sociology (York University, Toronto) and a post-doctoral fellowship on health services reform and equity. She has worked in public health and health equity for almost 30 years, with a focus on marginalized populations (e.g. street-involved sex trade workers, street-involved youth, LGBTQ2S and Indigenous populations). Since joining PHAC in 2007, Beth has led an interdisciplinary team devoted to strengthening evidence on social determinants of health. In 2017 she and her team received the Dr. Andrés Petrasovits Award for Excellence in Public Health (PHAC) for leading the Pan-Canadian Health Inequalities Reporting Initiative, which aims to strengthen the measurement, monitoring, and reporting of health inequalities in Canada.

Beth Jackson est gestionnaire et conseillère scientifique principale au Centre de prévention des maladies chroniques et de l'équité en santé de l'Agence de la santé publique du Canada (ASPC) et professeure auxiliaire en sociologie à l'Université Carleton (Ottawa). Elle est titulaire d'un doctorat en sociologie (Université York, Toronto) et a effectué un stage postdoctoral sur la réforme des services de santé et l'équité en santé. Elle travaille dans le domaine de la santé publique et de l'équité en santé depuis plus de 30 ans et se concentre sur les populations marginalisées (p. ex., les travailleurs du sexe de la rue, les jeunes de la rue, les lesbiennes, gais, bisexuels, transsexuels, allosexuels, bispirituels, intersexuels [LGBTABI] et les populations autochtones). Depuis qu'elle s'est jointe à l'ASPC, en 2007, M^{me} Jackson dirige une équipe interdisciplinaire qui se consacre à renforcer les données probantes sur les déterminants sociaux de la santé. En 2017, elle a reçu, avec son équipe, le prix Dr Andrés Petrasovits de l'Excellence en santé publique (ASPC) pour avoir mené l'Initiative pancanadienne sur les inégalités en santé, qui vise à renforcer les systèmes et les méthodes de suivi pour signaler les inégalités en santé au Canada.

Public Health
Agency of Canada

beth.jackson@canada.ca

infobase.phac-aspc.gc.ca/health-inequalities-equityhealth.biomedcentral.com/articles/10.1186/s12939-018-0820-2
equityhealth.biomedcentral.com/articles/10.1186/1475-9276-8-18

LANGUAGES: ENGLISH

KEYWORDS: HEALTH POLICY AND MANAGEMENT, SOCIAL DETERMINANTS OF HEALTH, GENDER AND EQUITY, WOMEN'S HEALTH

MOTS-CLÉS : POLITIQUES ET GESTION EN MATIÈRE DE SANTÉ, DÉTERMINANTS SOCIAUX DE LA SANTÉ, ÉQUITÉ DES SEXES, SANTÉ DES FEMMES



Djenana Jalovcic

Djenana Jalovcic is an accomplished educator, policy advisor, and development expert with over 25 years of international experience in the field of disability and gender in the health, education, social and employment sectors. She has extensive hands-on experience of studying, developing, and implementing technology mediated education, training, and service programs for interprofessional groups of practitioners and clients. Djenana has an excellent track record of successful leadership and management of large scale inclusive global health and development projects, training, and education programs and policy initiatives in over 15 countries around the world. She has directed and managed over 20 disability-inclusive health, education, and social reform initiatives, with a value of over \$30 million in conflict and post-conflict environments and countries in transition. Djenana is a passionate advocate for the rights of persons with disabilities, gender equality, and transformation through knowledge sharing and exchange.

Djenana Jalovcic est une éducatrice accomplie, une conseillère en matière de politiques et une experte en développement qui possède plus de 25 ans d'expérience internationale dans les secteurs sociaux, de la santé, de l'éducation et de l'emploi pour tout ce qui touche à l'invalidité et au genre. Elle possède une vaste expérience pratique en matière d'étude, de conception et de mise en œuvre de programmes d'éducation médiatisée, de formation et de service qui s'appuient sur la technologie, conçus pour les groupes interprofessionnels de praticiens et de clients. Djenana Jalovcic possède d'excellents antécédents en direction et en gestion de projets inclusifs d'envergure liés à la santé mondiale et au développement, de programmes de formation et d'éducation et d'initiatives en matière de politiques qu'elle a cumulés avec succès dans plus de 15 pays. Elle a dirigé et géré plus de 20 initiatives de réformes sociales, de la santé et de l'éducation qui favorisent l'inclusion des personnes handicapées et représentent une valeur de plus de 30 millions de dollars, dans les régions en proie à des conflits ou qui sortent d'une situation de crise et dans les pays en transition. M^{me} Jalovcic est une ardente défenseuse des droits des personnes handicapées, de l'égalité des sexes et de la transformation par le partage et l'échange des connaissances.

Western Norway University
of Applied Sciences

djenana@gmail.com

www.linkedin.com/in/djenanajalovcic
atdistance.wordpress.com

LANGUAGES: ENGLISH, BOSNIAN

KEYWORDS: HEALTH POLICY AND MANAGEMENT, HUMANITARIAN AND EMERGENCY RESPONSE, SUSTAINABLE DEVELOPMENT GOALS, GENDER AND EQUITY, DISABILITY

MOTS-CLÉS : POLITIQUES ET GESTION EN MATIÈRE DE SANTÉ, AIDE HUMANITAIRE ET INTERVENTIONS D'URGENCE, OBJECTIFS DE DÉVELOPPEMENT DURABLE, ÉQUITÉ DES SEXES, INVALIDITÉ



Nasreen Jessani

Nasreen Jessani's research, teaching, and implementation efforts focus on the nexus between health policy and systems research; innovations in evidence-informed policy and practice; and the power of relationships and networks in affecting public health. Nasreen currently supports over 15 country teams across Africa and Asia on strategic engagement related to data for decision making through her faculty positions at Johns Hopkins School of Public Health, USA and Stellenbosch University, South Africa. Her global reputation has permitted her to serve as Vice-Chair – Evidence to Action Thematic Working Group (Health Systems Global); de conseillère technique principale au Gates Institute; de membre du groupe sur l'application des connaissances et les politiques du Groupe de travail de référence sur l'épidémiologie des maladies d'origine alimentaire (FERG) de l'Organisation mondiale de la santé (OMS), ainsi que de membre du conseil consultatif de l'organisme AcademyHealth. Ses nombreuses publications rendent compte des travaux qu'elle a menés au Kenya, aux Émirats arabes unis, au Bangladesh, en Thaïlande, au Pakistan, au Vietnam, en Ouganda, au Canada, aux États-Unis et en Afrique du Sud au cours des 15 dernières années, dans le cadre de son travail pour divers organismes de renom, dont le Centre de recherches pour le développement international (CRDI), l'université BRAC et l'OMS, pour ne nommer que ceux-ci.

KEYWORDS: HEALTH POLICY AND MANAGEMENT, SUSTAINABLE DEVELOPMENT GOALS, GLOBAL HEALTH GOVERNANCE, SEXUAL AND REPRODUCTIVE HEALTH AND RIGHTS, EVIDENCE-INFORMED DECISION MAKING, INTEGRATED KNOWLEDGE TRANSLATION

Les recherches, les programmes d'enseignement et les activités de mise en application de Nasreen Jessani portent sur le lien entre les recherches sur les politiques et les systèmes de santé, les innovations dans l'élaboration de politiques et de pratiques fondées sur des données probantes, ainsi que l'influence des liens et des réseaux sur la santé publique. Dans le cadre des fonctions qu'elle occupe au sein du corps professoral de la Johns Hopkins School of Public Health, aux États-Unis, et de la Stellenbosch University, en Afrique du Sud, Nasreen appuie des équipes de mobilisation stratégique mises en place dans plus de 15 pays d'Afrique et d'Asie pour favoriser la collecte de données nécessaires à la prise de décisions. Sa renommée internationale lui a valu d'occuper les postes de vice-présidente de Evidence to Action Thematic Working Group (Health Systems Global); de conseillère technique principale au Gates Institute; de membre du groupe sur l'application des connaissances et les politiques du Groupe de travail de référence sur l'épidémiologie des maladies d'origine alimentaire (FERG) de l'Organisation mondiale de la santé (OMS), ainsi que de membre du conseil consultatif de l'organisme AcademyHealth. Ses nombreuses publications rendent compte des travaux qu'elle a menés au Kenya, aux Émirats arabes unis, au Bangladesh, en Thaïlande, au Pakistan, au Vietnam, en Ouganda, au Canada, aux États-Unis et en Afrique du Sud au cours des 15 dernières années, dans le cadre de son travail pour divers organismes de renom, dont le Centre de recherches pour le développement international (CRDI), l'université BRAC et l'OMS, pour ne nommer que ceux-ci.

MOTS-CLÉS : POLITIQUES ET GESTION EN MATIÈRE DE SANTÉ, OBJECTIFS DE DÉVELOPPEMENT DURABLE, GOUVERNANCE MONDIALE DE LA SANTÉ, DROITS EN MATIÈRE DE SANTÉ SEXUELLE ET DE SANTÉ REPRODUCTIVE, PRISE DE DÉCISIONS FONDÉE SUR DES DONNÉES PROBANTES; APPLICATION INTÉGRÉE DES CONNAISSANCES

Johns Hopkins University and
Stellenbosch University
nasreen.jessani@gmail.com

www.linkedin.com/in/nasreen-jessani-b396313/?originalSubdomain=za
www.researchgate.net/profile/Nasreen_Jessani/publications

LANGUAGES : ENGLISH



Heather Johnston

With 25 years of experience managing international development programs, Heather Johnston has a strong commitment to equitable access to healthcare in resource-limited contexts. She is President and CEO of Dignitas International, an independent Canadian medical and research organization working in global health with the Ministry of Health in Malawi, and with the Sioux Lookout First Nations Health Authority in Canada. As CEO, Heather has guided the organization in the development and implementation of integrated medical, research, and knowledge translation initiatives in the areas of HIV/TB, non-communicable diseases, and sexual and reproductive health and rights. Prior to her work at Dignitas, Heather served as the Country Director for Marie Stopes International in Mali, West Africa where she launched the organization's first operation in Francophone Africa: a transformative national program delivering sexual and reproductive health services – including family planning and post-abortion care – to low-income girls, women, and couples.

KEYWORDS: HEALTH POLICY AND MANAGEMENT, SUSTAINABLE DEVELOPMENT GOALS, COMMUNITY HEALTH, MATERNAL AND CHILD HEALTH, SEXUAL AND REPRODUCTIVE HEALTH AND RIGHTS

Avec 25 ans d'expérience en gestion de programmes de développement international, Heather Johnston est fermement engagée envers l'accès équitable aux soins de santé dans les milieux dont les ressources sont limitées. Elle est présidente-directrice générale de Dignitas International, un organisme médical et de recherche canadien qui collabore avec le ministère de la Santé au Malawi, et avec l'Autorité sanitaire des Premières Nations Sioux Lookout au Canada. À titre de présidente-directrice générale, Heather Johnston a guidé l'organisme dans l'élaboration et la mise en œuvre d'initiatives médicales, de recherche et d'application des connaissances intégrées dans les domaines du VIH, de la tuberculose, des maladies non transmissibles, et des droits en matière de santé sexuelle et génésique. Avant de travailler à Dignitas, M^{me} Johnston était directrice nationale à Marie Stopes International au Mali, en Afrique occidentale, où elle a lancé la première opération de cette organisation en Afrique francophone : un programme national transformateur qui fournit des services de santé génésique et sexuelle – y compris des services de planification familiale et soins post-avortement – aux jeunes filles, aux femmes et aux couples à faible revenu.

MOTS-CLÉS : POLITIQUES ET GESTION EN MATIÈRE DE SANTÉ, OBJECTIFS DE DÉVELOPPEMENT DURABLE, SANTÉ COMMUNAUTAIRE, SANTÉ MATERNELLE ET INFANTILE, DROITS EN MATIÈRE DE SANTÉ SEXUELLE ET GÉNÉSIQUE

Dignitas International
hejohnston29@yahoo.fr

dignitasinternational.org/team/staff
www.theglobeandmail.com/opinion/we-can-end-aids-so-lets-do-it/article25610382
alumni.utoronto.ca/news-and-stories/featured-alumni/heather-johnston

LANGUAGES: ENGLISH, FRENCH



Angela Kaida

Angela Kaida is an Associate Professor in the Faculty of Health Sciences at Simon Fraser University and holds a Canada Research Chair in Global Perspectives on HIV and Sexual and Reproductive Health. Her global health research program aims to identify socio-structural vulnerabilities and protective factors associated with sexual and reproductive health outcomes among people living with and affected by HIV, and to contribute evidence of effective interventions to improve sexual and reproductive health and rights globally. Her most significant contributions to global health research include: 1) community-based research focused on pregnancy planning, safer conception support, and contraceptive choice for HIV-affected individuals and couples; 2) sex-positive sexual health research among women living with HIV; and 3) HIV prevention and sexual health promotion among adolescents and young adults. Angela is committed to the GIPA and MIWA principles (the Greater and Meaningful Involvement of Women living with HIV/AIDS).

KEYWORDS: SEXUAL AND REPRODUCTIVE HEALTH AND RIGHTS, WOMEN'S HEALTH, COMMUNICABLE DISEASE EPIDEMIOLOGY AND CONTROL

Angela Kaida est professeure agrégée à la Faculté des sciences de la santé de l'Université Simon Fraser. Elle est titulaire de la chaire de recherche du Canada sur les perspectives mondiales en matière de VIH et de santé sexuelle et reproductive. Son programme de recherche en matière de santé mentale vise à cerner les vulnérabilités socioculturelles et les facteurs de protection associés aux résultats de la santé sexuelle et génésique parmi les personnes séropositives ou touchées par le VIH, et à contribuer à montrer l'efficacité des interventions destinées à améliorer la santé sexuelle et génésique ainsi que les droits connexes à l'échelle mondiale. Ses contributions à la recherche en santé mondiale comprennent : 1) la recherche basée sur la communauté qui se concentre sur la planification de la grossesse, des moyens de conception plus sûrs et le choix d'utiliser des moyens de contraception pour les personnes et les couples touchés par le VIH; 2) la recherche en santé sexuelle positive à l'égard de la sexualité parmi les femmes séropositives; et 3) la prévention du VIH et la promotion de la santé sexuelle parmi les adolescents et les jeunes adultes. Angela Kaida est engagée à encourager les principes GIPA et MIWA (participation accrue des personnes vivant avec le VIH/sida, de l'anglais « Greater Involvement of People Living with HIV/AIDS »).

MOTS-CLÉS : DROITS EN MATIÈRE DE SANTÉ SEXUELLE ET GÉNÉSIQUE, SANTÉ DES FEMMES, ÉPIDÉMIOLOGIE ET LUTTE CONTRE LES MALADIES TRANSMISSIBLES

Faculty of Health Sciences,
Simon Fraser University

kangela@sfu.ca

www.sfu.ca/fhs/people/profiles/angela-kaida.html

LANGUAGES: ENGLISH



Kate Kerber

Kate Kerber is a senior researcher in the Indigenous & Global Health Research Group in the Faculty of Medicine at the University of Alberta, and finishing a PhD in South Africa. She has lived and worked in Africa (10+ countries) for over a decade with Save the Children, providing support for local implementation of newborn care policies and programs. Recently, Kate was principal investigator for an implementation research study in South Sudan, testing a new field guide for maternal and newborn care in emergency settings. She also led the development of the World Health Organization guidelines for perinatal mortality audit to improve quality of care in low-resource settings. She has over 50 peer reviewed publications in the area of maternal and newborn health and integrated health systems, and is a member of the BMC Pregnancy and Childbirth Editorial Board.

KEYWORDS: HUMANITARIAN AND EMERGENCY RESPONSE, SOCIAL DETERMINANTS OF HEALTH, COMMUNITY HEALTH, MATERNAL AND CHILD HEALTH, WOMEN'S HEALTH

Kate Kerber est chercheuse principale dans le groupe de recherche sur la santé autochtone et la santé internationale à la Faculté de médecine de l'Université de l'Alberta, et termine un Ph. D. en Afrique du Sud. Pendant plus d'une décennie, elle a vécu et travaillé en Afrique (dans plus de dix pays) avec l'organisme Save the Children, pour contribuer à la mise en œuvre locale de politiques et de programmes de soins néonataux. Plus récemment, M^{me} Kerber était chercheuse principale pour une recherche de mise en œuvre dans le Soudan du Sud. À ce titre, elle a fait l'essai d'un nouveau guide de soins maternels et néonataux sur place dans les situations d'urgence. Elle a également dirigé l'élaboration des lignes directrices de l'Organisation mondiale de la Santé sur la vérification de la mortalité périnatale afin d'améliorer la qualité des soins dans les contextes de faibles ressources. Kate Kerber est l'auteure de plus de 50 publications revues par les pairs sur la santé maternelle et néonatale et les systèmes de santé intégrés. Elle est membre du Comité de rédaction de BMC Pregnancy and Childbirth.

MOTS-CLÉS : AIDE HUMANITAIRE ET INTERVENTIONS D'URGENCE, DÉTERMINANTS SOCIAUX DE LA SANTÉ, SANTÉ COMMUNAUTAIRE, SANTÉ MATERNELLE ET INFANTILE, SANTÉ DES FEMMES

University of Alberta

kkerber@ualberta.ca

www.researchgate.net/profile/Kate_Kerber

LANGUAGES: ENGLISH, FRENCH, FRENCH



Felicia Knaul

Felicia Knaul (BA, University of Toronto; MA, PhD, Harvard University) is Director, Institute for Advanced Study of the Americas and Professor, Miller School of Medicine at the University of Miami. A health and social sector economist, Felicia maintains a synergistic program of research and advocacy. She has produced over 200 publications and books including a memoir on her cancer experience. Felicia spearheads research networks, is a member of several Lancet commissions, and chaired The Lancet Commission on Palliative Care and Pain Relief. As director of the Harvard Global Equity Initiative, she founded the Global Task Force on Cancer Care and Control that inspired research, policy, and advocacy. She is founding President of *Tómatelo a Pecho*, a non-governmental organization dedicated to women's cancers, and leads research on health systems with the Mexican Health Foundation. She has extensive experience living and working in the Americas, including governmental leadership positions in Mexico and Colombia.

KEYWORDS: HEALTH FINANCE AND ECONOMICS, GENDER AND EQUITY, GLOBAL HEALTH GOVERNANCE, CHRONIC DISEASE MANAGEMENT, HEALTH SYSTEMS RESEARCH

Felicia Knaul (B.A., Université de Toronto; M.A. et Ph D, Harvard University) est directrice de l'Institute for Advanced Study of the Americas et professeure à la Miller School of Medicine de l'University of Miami. Économiste spécialisée dans le secteur de la santé et des services sociaux, Felicia mène un programme synergique axé sur la recherche et la défense des droits. Elle a publié plus de 200 articles et livres, dont un mémoire sur sa propre expérience du cancer. Felicia dirige des réseaux de recherche et est membre de plusieurs commissions du Lancet, dont la Lancet Commission on Palliative Care and Pain Relief qu'elle a présidée. En sa qualité de directrice de la Harvard Global Equity Initiative, Felicia a mis sur pied le Global Task Force on Cancer Care and Control, un groupe de travail mondial qui a inspiré des recherches, des politiques et des activités de défense des droits. Présidente fondatrice de *Tómatelo a Pecho*, une organisation non gouvernementale qui s'intéresse aux cancers chez les femmes, Felicia dirige des recherches sur les systèmes de santé de concert avec la fondation mexicaine de la santé. Elle possède une vaste expérience de la vie et du travail dans les Amériques et a occupé divers postes de direction au sein d'administrations gouvernementales au Mexique et en Colombie.

MOTS-CLÉS : ASPECTS FINANCIERS ET ÉCONOMIQUES DE LA SANTÉ, ÉQUITÉ DES SEXES, GOUVERNANCE MONDIALE DE LA SANTÉ, PRISE EN CHARGE DES MALADIES CHRONIQUES, RECHERCHE SUR LES SYSTÈMES DE SANTÉ

University of Miami

fknaul@gmail.com

[www.thelancet.com/journals/lancet/article/PIIS0140-6736\(17\)32663-6/fulltext?code=lancet-site](http://www.thelancet.com/journals/lancet/article/PIIS0140-6736(17)32663-6/fulltext?code=lancet-site)

www.mia.as.miami.edu/initiatives/hemispheric-health/lancet-palliative-care/index.html

tomateloapecho.org.mx

LANGUAGES: ENGLISH, SPANISH, FRENCH, PORTUGUESE



Jillian Clare Kohler

Jillian Clare Kohler has worked on pharmaceutical policy for Unicef, World Health Organization (WHO), and the World Bank in a wide-range of low- and middle-income countries. Since joining the University of Toronto, she has integrated global health issues and how they relate to pharmaceutical policy in the curriculum at the Leslie Dan Faculty of Pharmacy (LDFP). She was Director of Global Health for the Munk School of Global Affairs and the LDFP, and at the Dalla Lana School of Public Health she was Director of the Collaborative Program of Global Health, which is a University-wide Program. In 2015, Jillian was appointed by WHO to be the founding Director of the WHO Collaborating Centre for Governance, Transparency and Accountability in the Pharmaceutical Sector, the first WHO Collaborating Centre situated within a Faculty of Pharmacy in the Americas. Her research is focused on corruption and global health and equitable access to medicines.

KEYWORDS: HEALTH POLICY AND MANAGEMENT, GLOBAL HEALTH GOVERNANCE

Jillian Clare Kohler a travaillé sur les politiques en matière de produits pharmaceutiques pour l'UNICEF, l'Organisation mondiale de la Santé (OMS) et la Banque mondiale dans de nombreux pays à faible revenu et à revenu intermédiaire. Depuis qu'elle s'est jointe à l'Université de Toronto, elle traite des questions relatives à la santé mondiale et de leur rapport avec les politiques en matière de produits pharmaceutiques, dans le cadre du programme d'études à la Faculté de pharmacie Leslie Dan (LDFP). Jillian Clare Kohler a été directrice de la santé mondiale à l'École Munk des affaires mondiales et à la LDFP. À l'École de santé publique Dalla Lana, elle était directrice du Programme collaboratif sur la santé mondiale, un programme établi à l'échelle de l'Université de Toronto. En 2015, M^{me} Kohler a été nommée par l'OMS directrice fondatrice du Centre collaborateur pour la gouvernance, la transparence et la responsabilisation dans le secteur pharmaceutique, le premier Centre collaborateur situé au sein d'une faculté de pharmacie sur le continent américain. Ses recherches sont concentrées sur la corruption et la santé mondiale et sur l'accès équitable aux médicaments.

MOTS-CLÉS : POLITIQUES ET GESTION EN MATIÈRE DE SANTÉ

Leslie Dan Faculty of Pharmacy, University of Toronto

jillian.kohler@utoronto.ca

pharmacy.utoronto.ca/users/kohler-j
pharmacy.utoronto.ca/research/whocc

LANGUAGES: ENGLISH, FRENCH



Alison Krentel

Alison Krentel has been a researcher and consultant in public health since 1996, working in over 14 countries. Her research interests include facilitating community engagement, the use of implementation research to support health systems, and the translation of research results into programmatic action. Alison's areas of expertise include neglected tropical diseases, malaria, and HIV/AIDS. She is an investigator with the Bruyère Research Institute and an assistant professor in the School of Epidemiology and Public Health at the University of Ottawa. She holds an honorary fellowship with the London School of Hygiene and Tropical Medicine (LSHTM) and is a Senior Research Fellow at the WHO Collaborating Centre for Knowledge Translation, Technology Assessment for Health Equity. She received both her Masters of Science in Public Health (1999) and her PhD (2008) from LSHTM. She has worked as a consultant for the World Health Organization, UNICEF, and the German Development Agency

KEYWORDS: GENDER AND EQUITY, COMMUNITY HEALTH, WOMEN'S HEALTH, COMMUNICABLE DISEASE EPIDEMIOLOGY AND CONTROL, SOCIAL MOBILIZATION AND ADVOCACY

Alison Krentel est chercheuse et consultante en santé publique depuis 1996 et travaille dans plus de 14 pays. Ses recherches portent notamment sur la promotion de l'engagement communautaire, l'utilisation de la recherche sur la mise en œuvre pour soutenir les systèmes de santé et la traduction des résultats de la recherche en actions programmatiques. Les domaines d'expertise d'Alison comprennent les maladies tropicales négligées, le paludisme et le VIH/sida. Elle est chercheuse à l'Institut de recherche Bruyère et professeure adjointe à l'École d'épidémiologie et de santé publique de l'Université d'Ottawa. Elle est membre honoraire de la London School of Hygiene and Tropical Medicine (LSHTM) et chercheuse principale au Centre collaborateur de l'OMS pour le transfert de connaissances et l'évaluation des technologies de la santé dans le domaine de l'équité en matière de santé. Elle a obtenu sa maîtrise ès sciences en santé publique (1999) et son doctorat (2008) à la LSHTM. Elle a travaillé comme consultante pour l'Organisation mondiale de la santé, l'UNICEF et l'Agence allemande de développement/Agence allemande pour la coopération internationale.

MOTS-CLÉS : GENRE ET ÉQUITÉ, SANTÉ COMMUNAUTAIRE, SANTÉ DES FEMMES, ÉPIDÉMIOLOGIE ET CONTRÔLE DES MALADIES TRANSMISSIBLES, MOBILISATION SOCIALE ET PLAIDOYER.

Bruyere Research Institute,
University of Ottawa

akrentel@bruyere.org

ichord.org/partners
www.ntdsupport.org/cor-ntd/blog/value-experience-novel-approach-researching-health-behaviors
bruyere.uniweb.network/members/39/profile

LANGUAGES: ENGLISH, FRENCH, BAHASA INDONESIA



Margaret Kruk

Margaret Kruk is Associate Professor of Global Health at the Harvard T.H. Chan School of Public Health. Her research generates evidence on how health systems can improve health in low- and middle-income countries. She studies the links between health system quality and the demand for health care, population health, and confidence in the system. She uses novel implementation science methods to evaluate large-scale health system reforms. She currently collaborates with colleagues in Tanzania, Ethiopia, Liberia, and India. Margaret is currently Chair of The Lancet Global Health Commission on High Quality Health Systems in the SDG Era, a global effort to redefine and measure quality in the health systems of lower-income countries. The Commission published its report in September 2018.

KEYWORDS: HEALTH FINANCE AND ECONOMICS, HEALTH POLICY AND MANAGEMENT, SUSTAINABLE DEVELOPMENT GOALS, GLOBAL HEALTH GOVERNANCE, MATERNAL AND CHILD HEALTH

Margaret Kruk est professeur agrégée en santé mondiale à l'École de santé publique T.H. Chan de l'université de Harvard. Ses recherches produisent des données probantes sur la façon dont les systèmes de santé peuvent améliorer la santé dans les pays à faible revenu et à revenu intermédiaire. Elle étudie les liens qui existent entre la qualité des systèmes de santé et la demande en soins de santé, la santé de la population et la confiance qu'inspire le système. Margaret Kruk utilise les méthodes de la science de la mise en œuvre pour évaluer les réformes de systèmes de santé de grande envergure. Elle collabore actuellement avec des collègues en Tanzanie, en Éthiopie, au Liberia et en Inde. D^{re} Kruk est actuellement présidente de la Commission The Lancet Global Health sur les systèmes de santé de haute qualité à l'ère des objectifs de développement durable, qui relève d'un effort mondial visant à redéfinir et à mesurer la qualité des systèmes de santé des pays à revenu plus faible. La Commission a publié son rapport en septembre 2018.

MOTS-CLÉS : ÉCONOMIE ET FINANCES DE LA SANTÉ, POLITIQUES ET GESTION EN MATIÈRE DE SANTÉ, OBJECTIFS DE DÉVELOPPEMENT DURABLE, GOUVERNANCE DE LA SANTÉ MONDIALE, SANTÉ MATERNELLE ET INFANTILE

Harvard TH Chan School
of Public Health

mkruk@hsph.harvard.edu

www.hsph.harvard.edu/margaret-kruk/
www.hqsscommission.org
[www.thelancet.com/journals/langlo/article/PIIS2214-109X\(18\)30386-3/fulltext](http://www.thelancet.com/journals/langlo/article/PIIS2214-109X(18)30386-3/fulltext)

LANGUAGES: ENGLISH



Megan Landes

Megan Landes (MD, MSc, CCFP(EM)) is an attending doctor in the emergency department of the University Health Network, the University of Toronto's largest downtown teaching hospital. During the past five years she has worked clinically in Lesotho, Malawi, and Ethiopia in both emergency medicine and HIV services. Megan is an Associate Professor in the Department of Family and Community Medicine. She specializes in operational research around the prevention of mother to child transmission of HIV in sub-Saharan Africa, and is a Research Scientist with Dignitas International in Malawi. Additionally, her research interests include the delivery of emergency medicine services in low-resource settings and she is the co-director of the Toronto Addis Ababa Academic Collaboration in Emergency Medicine, which is working with Addis Ababa University to deliver Ethiopia's first emergency medicine residency program

KEYWORDS: MATERNAL AND CHILD HEALTH, WOMEN'S HEALTH, COMMUNICABLE DISEASE EPIDEMIOLOGY AND CONTROL

Megan Landes (MD, M.Sc., CCMF [MU]) est médecin au service des urgences du University Health Network, le plus grand hôpital universitaire de l'Université de Toronto au centre-ville. Au cours des cinq dernières années, elle a travaillé en clinique au Lesotho, au Malawi et en Éthiopie, dans des services de médecine d'urgence et de traitement du VIH. Megan est professeure agrégée au département de médecine familiale et communautaire. Elle est spécialisée dans la recherche opérationnelle sur la prévention de la transmission du VIH de la mère à l'enfant en Afrique subsaharienne et est chercheuse scientifique à Dignitas International au Malawi. De même, ses recherches portent sur la prestation de services en médecine d'urgence dans des pays aux ressources limitées et elle est codirectrice de *Toronto Addis Ababa Academic Collaboration in Emergency Medicine*, qui collabore avec l'Université d'Addis-Abeba pour mettre en place le premier programme de résidence en médecine en Éthiopie.

MOTS-CLÉS : SANTÉ MATERNELLE ET INFANTILE, SANTÉ DE LA FEMME, ÉPIDÉMIOLOGIE ET CONTRÔLE DES MALADIES TRANSMISSIBLES.

University of Toronto
mlandes.md@gmail.com

www.ghem.ca
www.dfc.utoronto.ca/content/megan-landes

LANGUAGES: ENGLISH



Sarah Lawley

Sarah Lawley is responsible for setting and advancing the federal Health Portfolio's international priorities to support both domestic health interests and foreign policy objectives. She is the Portfolio's chief negotiator on global health issues. She leads the Health Portfolio's bilateral engagement with foreign governments and is responsible for health engagement at the G7 and G20. Sarah has served as Canada's representative to the World Health Organization (WHO) Executive Board, and is the representative to the Pan American Health Organization (PAHO) Executive Committee (currently serving as President). She is Canada's senior official to the Asia-Pacific Economic Cooperation (APEC) Health Working Group (currently serving as co-chair), and is a member of the Caribbean Public Health Agency (CARPHA) Technical Advisory Committee. Sarah has previously held executive level positions in the Health Portfolio within both international affairs and communications functions. She holds a B.A. with Highest Honours in Journalism from Carleton University

KEYWORDS: GLOBAL HEALTH GOVERNANCE

Sarah Lawley est responsable d'établir et de faire avancer les priorités internationales du portefeuille fédéral de la Santé pour appuyer à la fois les intérêts nationaux du Canada et les objectifs en matière de politique étrangère. Elle est la négociatrice en chef du portefeuille pour les problèmes de santé mondiaux. Elle dirige l'engagement bilatéral du portefeuille avec des gouvernements étrangers et est responsable de l'engagement en matière de santé au G7 et au G20. Sarah est intervenue à titre de représentante du Canada au Conseil exécutif de l'OMS et elle est la représentante du Comité exécutif de l'OPS (dont elle est actuellement la présidente). Elle joue le rôle de haut fonctionnaire du Canada pour le groupe de travail sur la santé de la Coopération économique pour l'Asie-Pacifique (APEC) [assumant actuellement les fonctions de coprésidente], et elle est membre du comité consultatif technique de l'Agence de la santé publique des Caraïbes (CARPHA). Sarah a déjà occupé des postes de direction au sein du portefeuille de la Santé dans les domaines des affaires internationales et des communications. Elle a obtenu, avec grande distinction, un baccalauréat en journalisme de l'Université Carleton.

MOTS-CLÉS : GOUVERNANCE MONDIALE DE LA SANTÉ

Government of Canada Health Portfolio | Gouvernement du Canada, Portefeuille de la Santé

sarah.lawley@canada.ca

Twitter @DG_OIA
Linked In: www.linkedin.com/in/sarahlawley

LANGUAGES: ENGLISH, FRENCH



Kelley Lee

Kelley Lee is Tier 1 Canada Research Chair in Global Health Governance and Professor in the Faculty of Health Sciences, Simon Fraser University, and previously Professor at the London School of Hygiene and Tropical Medicine. Trained in international political economy and public administration, her research and teaching focuses on collective action to mitigate globalization's impacts on population health. As well as studying the role of World Health Organization, she chaired the WHO Expert Group on Globalization, Trade and Health. She led international efforts to secure access to British American Tobacco documents, and researched tobacco industry activities worldwide. She has been awarded CAN\$17 million in research funding to date from NIH, CIHR, European Research Council, Wellcome Trust, Rockefeller Foundation, ESRC and other funders. She has served in several academic leadership roles, and has published 125+ papers, 60+ book chapters, and 15 books including the Oxford Handbook of Global Health Politics (2018).

KEYWORDS: GLOBAL HEALTH GOVERNANCE

Kelley Lee est titulaire de la Chaire de recherche du Canada en gouvernance de la santé dans le monde (niveau 1) et professeure à la Faculté des sciences de la santé, Université Simon Fraser. Elle a aussi été professeure à la London School of Hygiene and Tropical Medicine. Elle a fait des études en économie politique internationale et en administration publique. Ses recherches et ses cours portent sur les actions collectives visant à atténuer les effets de la mondialisation sur la santé de la population. En plus d'étudier le rôle de l'Organisation mondiale de la Santé (OMS), Kelley Lee a présidé le groupe d'experts de l'OMS sur la mondialisation, le commerce et la santé. Elle a dirigé des efforts internationaux visant à garantir l'accès aux documents de la British American Tobacco et a mené des recherches sur les activités de l'industrie du tabac partout dans le monde. Elle a obtenu des fonds de recherche qui totalisent jusqu'à maintenant 17 millions de dollars canadiens des National Institutes of Health (NIH), des Instituts de recherche en santé du Canada, du Conseil européen de la recherche (ERC), du Wellcome Trust, de la Rockefeller Foundation, de l'Economic and Social Research Council (ESRC) et d'autres bailleurs de fonds. Elle a exercé divers rôles de leadership dans le milieu universitaire et publié plus de 125 articles, plus de 60 chapitres ainsi que 15 livres, dont l'Oxford Handbook of Global Health Politics (2018).

MOTS-CLÉS : GOUVERNANCE MONDIALE DE LA SANTÉ

Simon Fraser University

kelly_lee@sfu.ca

www.sfu.ca/fhs/people/profiles/kelley-lee.html
www.sfu.ca/globaltobaccocontrol.html

LANGUAGES: ENGLISH



Laura Lee

Laura Lee is a scholar practitioner with over 15 years of experience in strengthening global child, adolescent and youth health programming, protection, and services in adversity settings. Specializing in community-based participatory research methodologies, gender, child protection, social justice and health equity and program planning and evaluation, she has designed, implemented and analyzed research projects with children and youth in East and Southern Africa, Asia, the Middle East, and North and South America. She holds a PhD from University of British Columbia (UBC, 2015) focused on the sexual health of young women heading households in Kenya and an MSc in International Health (Queen Margaret University, Edinburgh, 2006). She is an Adjunct Professor at UBC in the Faculty of Medicine (Global Health), and an Associate with the International Institute of Child Rights and Development and with Proteknon where she focuses on the health and wellbeing of children youth facing migration and adversity.

KEYWORDS: SOCIAL DETERMINANTS OF HEALTH, GENDER AND EQUITY, COMMUNITY HEALTH, MATERNAL AND CHILD HEALTH, SEXUAL AND REPRODUCTIVE HEALTH AND RIGHTS

Laura Lee est une chercheuse-praticienne qui possède plus de 15 années d'expérience dans le renforcement des programmes sur la santé des enfants, des adolescents et des jeunes dans le monde, la protection et la prestation de services en milieux difficiles. Spécialisée dans les méthodes de recherche participative communautaire, les questions de genre, la protection de l'enfance, la justice sociale et l'équité en santé, ainsi que la planification et l'évaluation de programmes, elle a conçu, mis en œuvre et analysé des projets de recherche sur les enfants et les jeunes en Afrique de l'Est et de l'Ouest, en Asie, au Moyen-Orient, ainsi qu'en Amérique du Nord et du Sud. Elle est titulaire d'un doctorat de l'Université de la Colombie-Britannique (2015) sur la santé sexuelle des jeunes femmes chefs de ménage au Kenya, ainsi que d'une maîtrise en santé internationale (Queen Margaret University, Édimbourg, 2006). Elle est professeure auxiliaire à la Faculté de médecine (Santé mondiale) de l'Université de la Colombie-Britannique et associée auprès de l'International Institute of Child Rights and Development et de Proteknon où ses travaux portent principalement sur la santé et le bien-être des enfants et des jeunes qui font face à la migration et à l'adversité.

MOTS-CLÉS : DÉTERMINANTS SOCIAUX DE LA SANTÉ, ÉQUITÉ DES SEXES, SANTÉ COMMUNAUTAIRE, SANTÉ MATERNELLE ET INFANTILE, DROITS EN MATIÈRE DE SANTÉ SEXUELLE ET DE SANTÉ REPRODUCTIVE

University of British Columbia, Proteknon, International Institute of Child Rights and Development

laura.lee@ubc.ca

www.iicrd.org/profile/dr-laura-lee
www.proteknon.net/associates
lauramaylee.com

LANGUAGES: ENGLISH, FRENCH



Maia Lesosky

Maia Lesosky is an Associate Professor and Head of Division in Epidemiology & Biostatistics, School of Public Health & Family Medicine, University of Cape Town. She received her PhD from the University of Guelph in 2009 in statistics. In addition to extensive collaborative work in tuberculosis and other chronic lung health issues of concern in sub-Saharan Africa, Maia works on modelling of longitudinal biomarkers in chronic disease, such as HIV, to better understand the role routine monitoring plays in treatment efforts and impact on health systems.

KEYWORDS: MATERNAL AND CHILD HEALTH, CHRONIC DISEASE MANAGEMENT

Maia Lesosky est professeure agrégée et responsable de la Division de l'épidémiologie et de la biostatistique à l'École de santé publique et de médecine familiale de l'Université du Cap. En 2009, elle a obtenu un doctorat en statistiques de l'Université de Guelph. Outre le vaste travail coopératif qu'elle accomplit sur la tuberculose et d'autres troubles pulmonaires chroniques qui sont préoccupants en Afrique subsaharienne, M^{me} Lesosky travaille sur la modélisation de données longitudinales de biomarqueurs dans les maladies chroniques comme le VIH, afin de mieux comprendre le rôle que la surveillance de routine joue dans les efforts déployés pour le traitement et son incidence sur les systèmes de santé.

MOTS-CLÉS : SANTÉ MATERNELLE ET INFANTILE, GESTION DES MALADIES CHRONIQUES

University of Cape Town
maia.lesosky@uct.ac.za

[www.publichealth.uct.ac.za/
dr-maia-lesosky-0](http://www.publichealth.uct.ac.za/dr-maia-lesosky-0)
[scholar.google.co.za/citations?
user=80YvrH4AAAAJ&hl=en](https://scholar.google.co.za/citations?user=80YvrH4AAAAJ&hl=en)
biostatlab.wordpress.com

LANGUAGES: ENGLISH



Joanne Liu

Joanne Liu is a paediatric emergency physician who has devoted her career to medical humanitarianism. She currently serves as the international president of Médecins Sans Frontières (MSF), with whom she has undertaken more than 20 missions since 1996. During the 2014 Ebola crisis, MSF was given a voice at the United Nations General Assembly, bringing it to a new level of engagement with world leaders. In 2015, the bombing of MSF's hospital in Kunduz, Afghanistan launched the movement's appeal to the UN Security Council to protect patients and hospitals in conflicts. Joanne's operational contributions range from introducing comprehensive medical care for survivors of sexual violence, to developing a telemedicine platform connecting doctors in remote areas with medical specialists worldwide. She is a staunch defender of MSF's unique identity as a field-based organisation that does not compromise on cutting-edge care in crisis response work.

KEYWORDS: HUMANITARIAN AND EMERGENCY RESPONSE

Joanne Liu est une pédiatre-urgentiste qui a consacré sa carrière à la médecine humanitaire. Elle est actuellement présidente internationale de l'organisation Médecins Sans Frontières (MSF), avec laquelle elle a participé à plus de 20 missions depuis 1996. Durant l'épidémie de la fièvre hémorragique Ebola, en 2014, D^{re} Liu a pris la parole au nom de MSF au cours de l'Assemblée générale des Nations Unies et a fait bondir le niveau de mobilisation des dirigeants mondiaux. En 2015, le bombardement de l'hôpital de MSF à Kunduz, en Afghanistan, a déclenché l'appel au Conseil de sécurité des Nations Unies pour protéger les patients et les hôpitaux dans les zones de conflit. Les contributions opérationnelles de Joanne Liu vont de l'introduction de soins médicaux complets pour les victimes de violence sexuelle à la mise en place d'un réseau de télémédecine qui établit la connexion entre les médecins se trouvant dans des régions éloignées et des médecins spécialistes de partout dans le monde. Joanne Liu est une fervente porte-parole de MSF, une organisation unique qui œuvre sur le terrain et fournit des soins de pointe sans faire de compromis lors de ses interventions dans des situations de crise.

MOTS-CLÉS : AIDE HUMANITAIRE ET INTERVENTIONS D'URGENCE

Médecins sans Frontières
dr.joanne.liu@gmail.com

en.wikipedia.org/wiki/Joanne_Liu
[www.linkedin.com/in/joanne-liu-mdcm-frpc-
9b351268](https://www.linkedin.com/in/joanne-liu-mdcm-frpc-9b351268)
[time.com/collection-post/3822834/joanne-liu-
2015-time-100](https://time.com/collection-post/3822834/joanne-liu-2015-time-100)
[www.theglobeandmail.com/news/world/
doctors-without-borders-president-fighting](http://www.theglobeandmail.com/news/world/doctors-without-borders-president-fighting)

LANGUAGES: ENGLISH, FRENCH



Carmen Logie

Carmen Logie is an Associate Professor, Factor-Inwentash Faculty of Social Work, University of Toronto, Canada Research Chair in Global Health Equity and Social Justice with Marginalized Populations (2018-2023), and Ontario Ministry of Research & Innovation Early Researcher (2016-2021). She is also an Adjunct Scientist at Women's College Hospital. Carmen has been awarded funding from Canadian Institutes of Health Research, Social Sciences & Humanities Research Council of Canada, Grand Challenges Canada, and Canada Foundation for Innovation, to lead global research focused on sexual health and rights. She is particularly interested in understanding and addressing intersectional stigma and its sexual and reproductive health impacts, with a focus on HIV. She is currently conducting mixed-methods and intervention sexual and reproductive health and rights research with: Indigenous and Northern adolescents in Northern Canada; sexual rights movements (HIV-related, LGBTQ, sex worker, abortion rights) in Brazil; and urban refugee and displaced adolescents in Uganda.

Carmen Logie est professeure agrégée à la Faculté de travail social Factor-Inwentash de l'Université de Toronto, titulaire de la chaire de recherche du Canada en équité en santé mondiale et justice sociale parmi les populations marginalisées (2018-2023), et titulaire de la chaire de recherche du ministère de la Recherche et de l'Innovation des Nouveaux chercheurs de l'Ontario (2016-2021). Elle est également chercheuse adjointe au Women's College Hospital de Toronto. D^{re} Logie a reçu du financement des Instituts de recherche en santé du Canada, du Conseil de recherches en sciences humaines du Canada, de Grands Défis Canada, et de la Fondation canadienne pour l'innovation afin de diriger des recherches mondiales axées sur la santé et les droits sexuels. Elle est particulièrement intéressée à comprendre et à aborder la stigmatisation inter-sectionnelle et son incidence sur la santé sexuelle et génésique, en se concentrant sur le VIH. D^{re} Logie mène actuellement des recherches d'intervention, à méthodes mixtes, sur les droits et la santé sexuelle et génésique auprès d'adolescents autochtones et du Nord, dans le nord du Canada, sur les mouvements pour les droits sexuels (liés au VIH, aux LGBTQ, aux travailleurs du sexe, aux droits à l'avortement) au Brésil, et auprès d'adolescents réfugiés en milieu urbain ou déplacés en Ouganda.

University of Toronto
carmen.logie@utoronto.ca

socialwork.utoronto.ca/profiles/carmen-logie
www.ncbi.nlm.nih.gov/pubmed/?term=carmen+logie
www.youtube.com/watch?v=H0kBN8C-4pc

LANGUAGES: ENGLISH

KEYWORDS: HUMANITARIAN AND EMERGENCY RESPONSE, SOCIAL DETERMINANTS OF HEALTH, GENDER AND EQUITY, SEXUAL AND REPRODUCTIVE HEALTH AND RIGHTS, WOMEN'S HEALTH

MOTS-CLÉS : INTERVENTIONS HUMANITAIRES ET D'URGENCE, DÉTERMINANTS SOCIAUX DE LA SANTÉ, ÉQUITÉ DES SEXES, DROITS EN MATIÈRE DE SANTÉ SEXUELLE ET GÉNÉSIQUE, SANTÉ DES FEMMES



Noni MacDonald

Noni MacDonald is a Professor of Paediatrics (Infectious Diseases) at Dalhousie University and IWK Health Centre in Halifax Canada. Two current major areas of interest involve global health: 1) Vaccines including vaccine safety, hesitancy, demand, pain mitigation, education, and policy especially through her work with the World Health Organization as a member of SAGE and the Decade of Vaccines Working Group and 2) MicroResearch, building capacity in community focused research in developing countries and Canada to help interdisciplinary health professionals find local solutions for community health problems that fit the context, culture, and resources. She is a Founder and Co-Director of the Centre for MicroResearch International. MicroResearch has trained almost 1000 in East Africa with over 150 projects developed, 96 launched, 30 completed, and 34 publications. Her publication experience (over 400 articles) and editorial background (over 20 years as journal Editor-in-Chief) has proved helpful to MicroResearch authors.

Noni MacDonald est professeure de pédiatrie (maladies infectieuses) à l'Université Dalhousie et au Centre de santé IWK à Halifax (Canada). Ses deux principaux domaines d'intérêts actuels portent sur la santé mondiale : 1) les vaccins, y compris leur innocuité, la réticence à la vaccination, la demande, l'atténuation de la douleur, la sensibilisation et les politiques, tout particulièrement dans le cadre de son travail à l'Organisation mondiale de la Santé, en tant que membre du Groupe stratégique consultatif d'experts SAGE et du Groupe de travail sur la Décennie des vaccins et 2) à MicroResearch : renforcement des communautés des pays en développement et au Canada afin d'aider les professionnels de la santé interdisciplinaires à trouver des solutions locales aux problèmes de santé communautaire adaptées au contexte, à la culture et aux ressources disponibles. Noni MacDonald est fondatrice et codirectrice du Centre pour MicroResearch International. MicroResearch a formé près de 1 000 personnes en Afrique orientale dans le cadre de 150 projets qui ont été développés, dont 96 ont été lancés et 30 ont été réalisés, en plus d'avoir 34 publications à son actif. L'expérience que possède Noni MacDonald en publication (plus de 400 articles) et ses antécédents dans l'édition (rédactrice en chef d'un journal pendant plus de 20 ans) ont été bénéfiques aux auteurs de MicroResearch.

Dalhousie University, IWK Health Centre, MicroResearch International
noni.macdonald@dal.ca

www.microresearch.ca
www.who.int/immunization/policy/sage/en

LANGUAGES: ENGLISH

KEYWORDS: HEALTH POLICY AND MANAGEMENT, HUMANITARIAN AND EMERGENCY RESPONSE, COMMUNITY HEALTH, MATERNAL AND CHILD HEALTH, COMMUNICABLE DISEASE EPIDEMIOLOGY AND CONTROL

MOTS-CLÉS : POLITIQUES ET GESTION EN MATIÈRE DE SANTÉ, AIDE HUMANITAIRE ET INTERVENTIONS D'URGENCE, SANTÉ COMMUNAUTAIRE, SANTÉ MATERNELLE ET INFANTILE, ÉPIDÉMIOLOGIE ET LUTTE CONTRE LES MALADIES TRANSMISSIBLES



Grand Challenges Canada

jocelyn.mackie@grandchallenges.ca

www.grandchallenges.ca/people/jocelyn-mackie

LANGUAGES: ENGLISH

Jocelyn Mackie

Jocelyn Mackie is Co-CEO of Grand Challenges Canada (GCC), providing leadership and oversight to all aspects of the organization's innovation platform, which has a particular focus on global health in the areas of maternal, newborn and child health, sexual and reproductive health and rights, early childhood development, and mental health. She was previously GCC's VP Operations & General Counsel leading the organization's operations, funder relations, deal structuring and negotiations (on grant and non-grant financing deals), and providing risk mitigation and financial management, as well as legal oversight. She has a JD from the Faculty of Law, University of Toronto, an MSc from the University of Toronto, and a business degree from Western's Richard Ivey School of Business. She started her studies in international development, helping create a social enterprise for women in Honduras, and has worked at a multinational pharmaceutical company and in private practice at a boutique law firm.

KEYWORDS: HEALTH FINANCE AND ECONOMICS, HUMANITARIAN AND EMERGENCY RESPONSE, GLOBAL HEALTH GOVERNANCE, MATERNAL AND CHILD HEALTH, SEXUAL AND REPRODUCTIVE HEALTH AND RIGHTS (SRHR)

Jocelyn Mackie est présidente-directrice générale conjointe de Grands Défis Canada où elle supervise tous les aspects de la plateforme d'innovation de l'organisation, particulièrement axée sur la santé mondiale dans les domaines de la santé maternelle, néonatale et infantile, des droits de la santé sexuelle et génésique, du développement des jeunes enfants et de la santé mentale. Avant cela, M^{me} Mackie était vice-présidente des Opérations et avocate générale de Grands Défis Canada où elle a assuré le leadership des opérations, des relations avec les bailleurs de fonds, de la structuration et de la négociation des ententes (de financement, avec ou sans subvention), de la responsabilité financière et de la gestion de l'atténuation des risques, ainsi que de la supervision des affaires juridiques. Elle est titulaire d'un diplôme en droit de la Faculté de droit de l'Université de Toronto, d'une maîtrise en sciences de l'Université de Toronto et d'un diplôme spécialisé en commerce de la Richard Ivey School of Business de l'Université Western. Lorsqu'elle a commencé ses études en développement international, M^{me} Mackie a créé une entreprise sociale pour les femmes au Honduras. Elle a également travaillé dans une compagnie pharmaceutique multinationale et dans un cabinet privé d'avocats.

MOTS-CLÉS : ÉCONOMIE ET FINANCES DE LA SANTÉ, AIDE HUMANITAIRE ET INTERVENTIONS D'URGENCE, GOUVERNANCE DE LA SANTÉ MONDIALE, SANTÉ MATERNELLE ET INFANTILE, DROITS EN MATIÈRE DE SANTÉ SEXUELLE ET GÉNÉSIQUE



Université de Montréal

macseing@yahoo.ca

www.linkedin.com/in/muriel-mac-seing-06268138

www.researchgate.net/profile/Muriel_Mac-Seing

Twitter: @MMacSeing

LANGUAGES: ENGLISH, FRENCH

Muriel Mac-Seing

For the past 15 years, Muriel Mac-Seing has worked in projects on community, sexual, and reproductive health including HIV and AIDS, gender-based violence protection, and disability in Asia and sub-Saharan Africa. Prior to pursuing a PhD in Public Health (Global Health Option) at the University of Montreal, she acted as the Head of the Prevention and Health Unit at Humanity and Inclusion. Muriel is a passionate advocate of social justice for marginalised populations, notably people with disabilities to exercise their human rights and have a fair access to health. From 2010-2012, she was the Co-Chair of the HIV and Disability Task Group at the International Disability and Development Consortium. From 2014-2016, she was a member of the Human Rights Reference Group at the Global Fund to Fight AIDS, Tuberculosis and Malaria. From 2018 onward, Muriel is the President of the Students' Community in Global Health at the University of Montreal.

KEYWORDS: SOCIAL DETERMINANTS OF HEALTH, GENDER AND EQUITY, COMMUNITY HEALTH, SEXUAL AND REPRODUCTIVE HEALTH AND RIGHTS, DISABILITY AND INTERSECTIONALITY

Au cours des 15 dernières années, Muriel Mac-Seing a travaillé à divers projets sur la santé communautaire, la santé sexuelle et la santé reproductive, y compris le VIH et le sida, sur la protection contre la violence fondée sur le sexe, ainsi que sur l'invalidité en Asie et en Afrique subsaharienne. Avant d'entreprendre des études de doctorat en santé publique (option Santé mondiale) à l'Université de Montréal, elle a été chef de l'unité sur la prévention et la santé de l'organisme Humanité & inclusion. Muriel est une ardente défenseuse de la justice sociale pour les populations marginalisées, plus particulièrement les personnes handicapées, son objectif étant de s'assurer que ces populations puissent exercer leurs droits et avoir un accès équitable aux soins de santé. De 2010 à 2012, elle a été coprésidente du groupe de travail sur le VIH et l'incapacité de l'International Disability and Development Consortium. De 2014 à 2016, elle a été membre du Groupe de référence sur les droits de l'homme du Fonds mondial de lutte contre le SIDA, la tuberculose et le paludisme. Depuis 2018, Muriel est présidente de la Communauté étudiante en santé mondiale à l'Université de Montréal.

MOTS-CLÉS : DÉTERMINANTS SOCIAUX DE LA SANTÉ, ÉQUITÉ DES SEXES, SANTÉ COMMUNAUTAIRE, DROITS EN MATIÈRE DE SANTÉ SEXUELLE ET DE SANTÉ REPRODUCTIVE, INVALIDITÉ ET INTERSECTIONNALITÉ



University of Calgary
jaelene.mannerfeldt@albertahealthservices.ca

LANGUAGES: ENGLISH

Jaelene Mannerfeldt

Jaelene Mannerfeldt's experience and contributions to global health have been in the area of maternal health. She has worked in building capacity of physicians, midwives, and nurses in Asia, Africa, South America, and the Middle East. This has been through education on obstetrical emergencies using material and courses from the Society of Obstetricians and Gynecologists of Canada and the Helping Mother's Survive material. These programs have been used in many different countries and have been demonstrated to improve outcomes when local capacity is enhanced. Her work has also included working with medical students in Canada to increase their understanding and knowledge of the burden of illness that women carry in pregnancy throughout the world. Jaelene has been a preceptor for a medical school elective in Uganda, which involves working in a small rural health center. These Canadian students experience the challenges of work and life in an underserved community.

KEYWORDS: SOCIAL DETERMINANTS OF HEALTH, GENDER AND EQUITY, MATERNAL AND CHILD HEALTH, SEXUAL AND REPRODUCTIVE HEALTH AND RIGHTS, WOMEN'S HEALTH

L'expérience et les contributions de Jaelene Mannerfeldt à la santé mondiale portent plus précisément sur la santé maternelle. Elle a travaillé au renforcement des capacités des médecins, des sages-femmes et des infirmières en Asie, en Afrique, en Amérique du Sud et au Moyen-Orient, en offrant une formation sur les urgences obstétriques à l'aide du matériel et des programmes de formation de la Société des obstétriciens et gynécologues du Canada et de l'organisme Helping Mothers Survive. Dans les nombreux différents pays où ils ont été offerts, ces programmes ont permis d'améliorer les résultats grâce au renforcement des capacités locales. Jaelene travaille également avec des étudiants en médecine au Canada, dans le but d'améliorer leur compréhension et leur connaissance du fardeau des maladies dont sont atteintes les femmes pendant leur grossesse, partout dans le monde. Elle est préceptrice d'un programme de stage en médecine en Ouganda qui prévoit le travail dans un petit centre de santé en milieu rural et qui permet aux étudiants canadiens qui y participent de faire l'expérience des difficultés associées au fait de travailler et de vivre dans une collectivité mal desservie.

MOTS-CLÉS : DÉTERMINANTS SOCIAUX DE LA SANTÉ, ÉQUITÉ DES SEXES, SANTÉ MATERNELLE ET INFANTILE, DROITS EN MATIÈRE DE SANTÉ SEXUELLE ET GÉNÉSIQUE, SANTÉ DES FEMMES



World Health Organization
mmcisaac@who.int

www.who.int/hrh/en

LANGUAGES: ENGLISH, FRENCH

Michelle Mclsaac

Michelle Mclsaac is an economist at the World Health Organization with over ten years of experience advising ministries and governmental agencies across Africa, Asia, Europe, Australia, and Canada. She has an interest in health, labour, and developmental economics with a particular interest in global health workforce issues. Michelle is an editorial advisor for the Bulletin of the World Health Organization. She has a PhD in Economics from the University of Melbourne and has held various academic positions in Canada, Australia, Germany, and the Netherlands.

KEYWORDS: HEALTH FINANCE AND ECONOMICS, HEALTH POLICY AND MANAGEMENT, SUSTAINABLE DEVELOPMENT GOALS, GENDER AND EQUITY

Économiste pour l'Organisation mondiale de la santé, Michelle Mclsaac possède plus de dix années d'expérience dans la prestation de conseils à des ministères et organismes gouvernementaux en Afrique, en Asie, en Europe, en Australie et au Canada. Elle s'intéresse à l'économie de la santé, du travail et du développement, et plus particulièrement aux questions touchant les effectifs mondiaux en santé. Michelle fait partie du comité consultatif de rédaction du Bulletin de l'Organisation mondiale de la Santé. Titulaire d'un doctorat en économie de l'University of Melbourne, elle a occupé divers postes en milieu universitaire au Canada, en Australie, en Allemagne et aux Pays-Bas.

MOTS-CLÉS : ASPECTS ÉCONOMIQUES ET FINANCIERS DE LA SANTÉ, POLITIQUES ET GESTION EN MATIÈRE DE SANTÉ, OBJECTIFS DE DÉVELOPPEMENT DURABLE, ÉQUITÉ DES SEXES

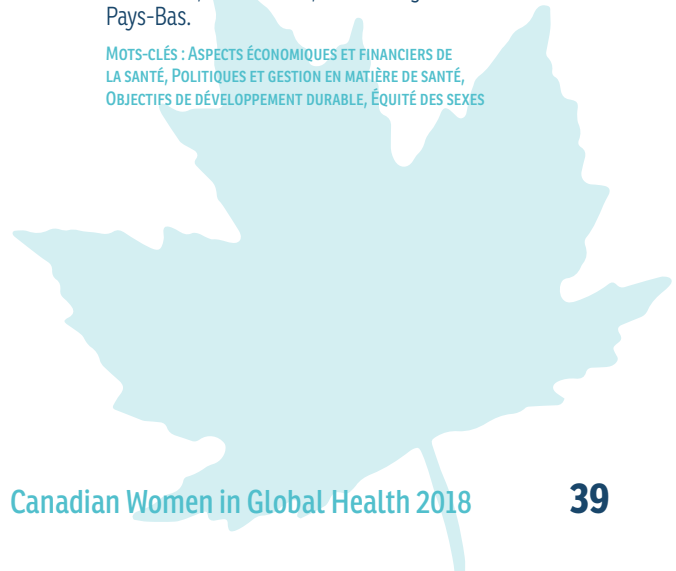



Sharmila Mhatre

Sharmila Mhatre joined the Public Health Program at the Open Society Foundations as the deputy director in July 2016. Her expertise in health systems and policy research in low- and middle-income countries (LMICs) is founded on over 20 years of experience leading, designing, and managing multi-sectoral health programs with government, donor, and civil society collaborators in Africa, South Asia, and Latin America. Sharmila worked at International Development Research Centre for over a decade heading the Governance for Equity in Health Systems program (2010-2016). The program supported scholars, policymakers, and civil society organizations from LMICs to redress health inequities and strengthen health systems. As a research fellow with the Community Information and Epidemiological Technologies, a NGO (1996-2003), she worked in the areas of primary health care, community-based information systems, and the prevention of sexual violence and HIV/AIDS in sub-Saharan Africa and South Asia. Prior to this position, she worked with UNICEF.

KEYWORDS: HEALTH POLICY AND MANAGEMENT, SOCIAL DETERMINANTS OF HEALTH, GENDER AND EQUITY, MATERNAL AND CHILD HEALTH, HEALTH INFORMATION SYSTEMS

Sharmila Mhatre s'est jointe au programme de santé publique d'Open Society Foundations à titre de directrice adjointe en juillet 2016. Son expertise en matière de systèmes de santé et de recherche sur les politiques dans les pays à faible revenu et à revenu intermédiaire repose sur plus de 20 ans d'expérience de direction, de conception et de gestion de programmes de santé multisectoriels avec le gouvernement, les donateurs et les collaborateurs de la société civile en Afrique, en Asie méridionale et en Amérique latine. Sharmila a travaillé au Centre de recherches pour le développement international pendant plus de 10 ans, et elle était à la tête du programme de gouvernance pour l'équité au sein des systèmes de santé (2010-2016). Ce programme a permis d'aider des chercheurs-boursiers, des responsables des politiques et des organismes de la société civile issus de pays à faible revenu et à revenu intermédiaire à corriger les inégalités en santé et à renforcer les systèmes de santé. En tant qu'agrégée de recherche de Community Information and Epidemiological Technologies, une ONG (1996-2003), elle a touché à plusieurs domaines, notamment les soins de santé primaires, les systèmes d'information communautaires et la prévention des cas de violence sexuelle et de VIH/sida en Afrique subsaharienne et en Asie méridionale. Avant d'assumer ce poste, elle travaillait pour l'UNICEF.

MOTS-CLÉS : POLITIQUES ET GESTION EN MATIÈRE DE SANTÉ, DÉTERMINANTS SOCIAUX DE LA SANTÉ, ÉQUITÉ DES SEXES, SANTÉ MATERNELLE ET INFANTILE, SYSTÈMES D'INFORMATION MÉDICALE

Open Society Foundations
sharmila.mhatre@opensocietyfoundations.org

www.youtube.com/watch?v=UQLxJ3ehafc

LANGUAGES: ENGLISH



Sharmistha Mishra

Sharmistha Mishra is an infectious disease physician and mathematical modeler. Her research focuses on answering questions about the biological, behavioural, and environmental (health systems and structural) mechanisms that underpin epidemics of HIV and other sexually transmitted infections, and of emerging outbreaks (like Ebola virus disease) in different geo-social contexts. Her research develops and integrates mathematical models with the best available data to test hypotheses and to better inform clinical, programmatic, and policy decisions under a Program Science framework.

KEYWORDS: HUMANITARIAN AND EMERGENCY RESPONSE, COMMUNICABLE DISEASE EPIDEMIOLOGY AND CONTROL

Sharmistha Mishra est une spécialiste des maladies infectieuses et des modèles mathématiques. Ses travaux de recherche portent sur les questions entourant les mécanismes biologiques, comportementaux et environnementaux (systèmes de santé et structurels) à l'origine des épidémies d'infections par le VIH et d'autres virus sexuellement transmissibles et des éclosions émergentes (comme la maladie à virus Ebola) dans différents contextes géo-sociaux. Elle conçoit et intègre des modèles mathématiques à partir des meilleures données disponibles pour tester des hypothèses et mieux informer les décisions concernant la pratique clinique, les programmes et les politiques dans un cadre programmatique.

MOTS-CLÉS : RÉPONSE HUMANITAIRE ET INTERVENTIONS D'URGENCE, ÉPIDÉMILOGIE ET LUTTE CONTRE LES MALADIES TRANSMISSIBLES

Li Ka Shing Knowledge Institute,
University of Toronto

mishras@smh.ca

stmichaelshospitalresearch.ca/researchers/sharmistha-mishra

LANGUAGES: ENGLISH, ORIYA



Ericka Moerkerken

Ericka Moerkerken is a project manager involved in the design and management of global health initiatives, and a generalist with an international upbringing, a commitment for human wellbeing, and a passion for sharing knowledge, as well as a diverse background (Languages, political sociology and environmental law). She worked for several years at an international development consulting firm. Ericka earned her MPH and quickly felt she could best be of service in public health, where the cultural, social, and economic intersect and show that health is not just about medicine. Since then, through the very humbling experience of working internationally, including 2.5 years in Guatemala, a year in Mexico, and (since 2008) numerous short assignments with Centre de coopération internationale en santé et développement, she continues to deepen understanding of and interest in sexual and reproductive health and rights, culturally adapted initiatives, field epidemiology and integrated, multisectoral approaches.

KEYWORDS: SOCIAL DETERMINANTS OF HEALTH, MATERNAL AND CHILD HEALTH, SEXUAL AND REPRODUCTIVE HEALTH AND RIGHTS, COMMUNICABLE DISEASE EPIDEMIOLOGY AND CONTROL, PROJECT MANAGEMENT

Ericka Moerkerken est une gestionnaire de projet qui participe à la conception et à la gestion d'initiatives en santé à l'échelle mondiale. Elle est aussi une omnipraticienne qui a reçu une éducation internationale, qui s'engage envers le bien-être humain, qui est passionnée par l'échange de connaissances et qui possède des compétences variées (langues, sociologie politique et droit environnemental). Elle a travaillé pendant plusieurs années dans une société-conseil en développement international. Après avoir obtenu sa maîtrise en santé publique, Ericka a rapidement senti qu'elle aurait sa place dans ce domaine, où les aspects culturel, social et économique s'entrecroisent, et qu'elle pourrait démontrer que la santé n'est pas qu'une affaire de médecine. Depuis ce temps, grâce à son expérience de travail marquante à l'international, incluant deux années et demie au Guatemala, une année au Mexique et (depuis 2008) diverses courtes affectations pour le Centre de coopération internationale en santé et développement, elle continue d'approfondir sa compréhension et d'accroître son intérêt relativement aux droits en matière de santé sexuelle et génésique, aux initiatives adaptées sur le plan culturel, à l'épidémiologie de terrain et aux approches intégrées et multisectorielles.

MOTS-CLÉS : DÉTERMINANTS SOCIAUX DE LA SANTÉ, SANTÉ MATERNELLE ET INFANTILE, DROITS EN MATIÈRE DE SANTÉ SEXUELLE ET GÉNÉSIQUE, ÉPIDÉMIOLOGIE ET LUTTE CONTRE LES MALADIES TRANSMISSIBLES, GESTION DE PROJET

Centre de coopération internationale en santé et développement (CCISD)

ericka.moerkerken@ccisd.org

www.linkedin.com/in/ericka-moerkerken-4119109

LANGUAGES: ENGLISH, FRENCH, SPANISH



Rosemary Morgan

Rosemary Morgan is an expert in gender, intersectionality, and health systems research focusing on low-to-middle income country contexts. She works on a number of global and public health projects as a gender advisor and coordinates Research in Gender and Ethics (RinGs): Building Stronger Health Systems, a project that brings together four research networks encompassing 23 institutions across 26 countries in a partnership to galvanize gender and ethics analysis in health systems research. Rosemary has worked as a consultant at the World Health Organization and IDRC, synthesizing evidence on gender and universal health coverage, reviewing how gender has been incorporated into research projects and tools, and developing capacity building tools related to gender analysis in global health research. She publishes widely in this area, has presented at numerous international symposia, and facilitates training workshops on incorporating gender analysis and intersectionality into health research and interventions.

KEYWORDS: HEALTH POLICY AND MANAGEMENT, GENDER AND EQUITY, SEXUAL AND REPRODUCTIVE HEALTH AND RIGHTS, HEALTH SYSTEMS

Rosemary Morgan est une experte des recherches sur l'égalité entre les sexes, l'intersectionnalité et les systèmes de santé, principalement dans les pays à revenu faible et intermédiaire. Elle collabore à un certain nombre de projets sur la santé mondiale et la santé publique à titre de conseillère en matière d'égalité entre les sexes et coordonne le projet Research in Gender and Ethics (RinGs): Building Stronger Health Systems qui réunit quatre réseaux de recherche regroupant 23 institutions de 26 pays au sein d'un partenariat visant à favoriser l'intégration des analyses comparatives entre les sexes et de l'analyse des questions éthiques dans les recherches sur les systèmes de santé. Rosemary Morgan a travaillé comme consultante auprès de l'Organisation mondiale de la Santé et du Centre de recherches pour le développement international, faisant la synthèse des données probantes sur l'égalité entre les sexes et la couverture universelle des soins de santé, examinant l'intégration des questions de genre aux projets et aux outils de recherche et élaborant des outils de renforcement des capacités pour favoriser l'intégration d'analyses comparatives entre les sexes dans la recherche sur la santé mondiale. Elle a publié de nombreux articles dans ce domaine, a présenté des exposés à de nombreux symposiums internationaux et elle anime des ateliers de formation sur l'intégration de l'analyse comparative entre les sexes et de l'intersectionnalité dans les recherches et les interventions sur la santé.

MOTS-CLÉS : POLITIQUES ET GESTION EN MATIÈRE DE SANTÉ, ÉQUITÉ DES SEXES, DROITS EN MATIÈRE DE SANTÉ SEXUELLE ET DE SANTÉ REPRODUCTIVE, SYSTÈMES DE SANTÉ

Johns Hopkins Bloomberg School of Public Health

rosemary.morgan@jhu.edu

www.jhsph.edu/faculty/directory/profile/3395/rosemary-morgan
jhsph.academia.edu/RosemaryMorgan
www.linkedin.com/in/rosemaryjmorgan

LANGUAGES: ENGLISH



Zubia Mumtaz

Zubia Mumtaz's work is centered in the area of global maternal and reproductive health, with a focus on developing innovative solutions and programs to address the problem of high maternal mortality in low income countries with fragile health systems. Established in Pakistan and Malawi, her research program addresses three inter-related dimensions: 1) exploring how multiple and interlocking axis of inequity - gender, poverty, and social exclusion - converge to place some groups of women in socially marginalized positions; 2) how these inequities are related to the chronic nature of marginalized women's excessive risk of reproductive health morbidity and mortality and 3) assessing performance of health systems in their delivery of maternal/reproductive health services. In partnerships with governments and non-governmental organizations, she conducts implementation research to assess quality of services (of both community-based programs and facility-based), coverage, and the challenges of scaling up delivery of services, especially to remote, rural populations.

KEYWORDS: SOCIAL DETERMINANTS OF HEALTH, GENDER AND EQUITY, MATERNAL AND CHILD HEALTH, SEXUAL AND REPRODUCTIVE HEALTH AND RIGHTS, WOMEN'S HEALTH

Zubia Mumtaz travaille dans le domaine de la santé reproductive et maternelle mondiale. Elle se concentre sur l'élaboration de solutions et de programmes novateurs visant à répondre au problème de mortalité maternelle élevée dans les pays à faible revenu, où les systèmes de santé sont fragiles. Établi au Pakistan et au Malawi, son programme de recherche porte sur trois dimensions interreliées : 1) étudier comment de multiples axes d'inégalité interdépendants, soit le sexe, la pauvreté et l'exclusion sociale, convergent pour mettre certains groupes de femmes dans une position socialement marginalisée; 2) examiner comment ces inégalités sont liées à la nature chronique du risque élevé de morbidité et de mortalité en santé reproductive des femmes marginalisées; 3) évaluer le rendement des systèmes de santé en ce qui a trait à la prestation de services de santé maternelle et reproductive. En partenariat avec les gouvernements et des organisations non gouvernementales, elle mène des recherches sur la mise en œuvre pour évaluer la qualité des services (des programmes dans la communauté et les établissements), la couverture et les défis liés à l'élargissement de la prestation des services, en particulier auprès des populations rurales éloignées.

MOTS-CLÉS : DÉTERMINANTS SOCIAUX DE LA SANTÉ, ÉQUITÉ DES SEXES, SANTÉ MATERNELLE ET INFANTILE, DROITS EN MATIÈRE DE SANTÉ SEXUELLE ET GÉNÉSIQUE, SANTÉ DES FEMMES

School of Public Health,
University of Alberta

zubia.mumtaz@ualberta.ca

www.ualberta.ca/public-health/about/faculty-staff/academic-listing/zubia-mumtaz
www.researchgate.net/profile/Zubia_Mumtaz
www.ncbi.nlm.nih.gov/pubmed?term=%22mumtaz%20z%22

LANGUAGES: ENGLISH



Stephanie Ngo

Stephanie Ngo is a specialist on knowledge management for policy impact that aims to bridge the divide between research, policy, and practice through strategic communications. She has worked at the World Health Organization headquarters in Geneva and at the Regional Office for the Western Pacific. She has advanced various global agendas including: health policy and systems research; integrated people-centred health services; and universal health coverage. As the youngest nurse to be recruited by WHO's Division of Health Systems, she played a crucial role in advocating for nursing and health policy – notably through her contributions to policy dialogue on the nursing workforce, which served as the launch point for the global NursingNow campaign. Stephanie has also contributed to Canada's health system – serving as a reference panel member for an external review of pan-Canadian health organizations and through her work to improve quality and patient experience at the Provincial Health Services Authority.

KEYWORDS: HEALTH ADMINISTRATION, HEALTH POLICY AND MANAGEMENT, SUSTAINABLE DEVELOPMENT GOALS, UNIVERSAL HEALTH COVERAGE, HEALTH SYSTEMS

Stephanie Ngo est une spécialiste de la gestion des connaissances sur l'incidence des politiques; ses travaux visent principalement à utiliser les communications stratégiques pour combler le fossé entre la recherche, les politiques et la pratique. Elle a travaillé au siège social de l'Organisation mondiale de la Santé (OMS) à Genève, ainsi qu'au Bureau régional du Pacifique occidental. Elle a contribué à l'avancement de divers domaines à l'échelle mondiale, notamment les recherches sur les politiques et les systèmes de santé, les services de santé intégrés axés sur la personne et la couverture universelle des soins de santé. Elle fut la plus jeune infirmière recrutée par la Division des systèmes de santé de l'OMS, où elle a joué un rôle essentiel dans la promotion des politiques sur les soins infirmiers et la santé, notamment en participant au dialogue sur les politiques relatives aux effectifs infirmiers qui fut l'élément déclencheur de la campagne mondiale Nursing Now. Stephanie a aussi contribué au système canadien de santé, en qualité de membre du groupe de référence chargé de l'examen externe des organisations pancanadiennes de soins de santé, ainsi que par son travail visant à améliorer la qualité des soins dispensés par la Provincial Health Services Authority et l'expérience des patients ayant recours à cet organisme.

MOTS-CLÉS : ADMINISTRATION DE LA SANTÉ, POLITIQUES ET GESTION EN MATIÈRE DE SANTÉ, OBJECTIFS DE DÉVELOPPEMENT DURABLE, COUVERTURE UNIVERSELLE EN SANTÉ; SYSTÈMES DE SANTÉ

World Health Organization
stephanie.a.ngo@gmail.com

LANGUAGES: ENGLISH



Shawna O'Hearn

Shawna O'Hearn is the director of global health at Dalhousie University and co-chair of the Canadian Society for International Health. She is an occupational therapist with additional graduate training in international development and corporate social responsibility. Shawna has held leadership positions in government, university and non-government organizations in Canada and abroad. She has worked and lived in the West Indies, India, West and East Africa as well as Nunavut. Her research has focused on maternal, newborn, and child health, gender equity, social accountability, and community engagement and diversity with an emphasis on qualitative research methodologies. Shawna is also a PhD student in the department of Geography and Environmental Management at the University of Waterloo. She is a Queen Elizabeth Scholar and will be working on water security as a foundation for healthy communities and sustainable livelihoods.

KEYWORDS: HEALTH POLICY AND MANAGEMENT, SUSTAINABLE DEVELOPMENT GOALS, SOCIAL DETERMINANTS OF HEALTH, GENDER AND EQUITY, WOMEN'S HEALTH

Shawna O'Hearn est la directrice du département de santé mondiale de l'Université Dalhousie et la coprésidente de la Société canadienne de santé internationale. Elle est ergothérapeute et a suivi une formation additionnelle de cycle supérieur en développement international et en responsabilité sociale d'entreprise. Shawna a occupé des postes de direction au sein du gouvernement, d'universités et d'organisations non gouvernementales au Canada et à l'étranger. Elle a travaillé et vécu dans les Antilles, en Inde, en Afrique de l'Ouest et de l'Est ainsi qu'au Nunavut. Ses travaux de recherche ont porté sur la santé des mères, des nouveau-nés et des enfants, l'équité des sexes, la responsabilité sociale, et l'engagement et la diversité communautaires, avec une attention particulière sur les méthodologies de recherche qualitative. Shawna poursuit également un doctorat dans le département de géographie et de gestion environnemental à l'Université de Waterloo. Elle est titulaire d'une bourse d'études supérieures de la Reine Elizabeth et travaillera sur la sécurité de l'eau comme fondement de communautés saines et de moyens de subsistance durables.

MOTS-CLÉS : POLITIQUES ET GESTION EN MATIÈRE DE SANTÉ, OBJECTIFS DE DÉVELOPPEMENT DURABLE, DÉTERMINANTS SOCIAUX DE LA SANTÉ, ÉQUITÉ DES SEXES, SANTÉ DES FEMMES

Dalhousie University
shawna.ohearn@dal.ca

medicine.dal.ca/departments/core-units/
global-health.html
csih.org
uwaterloo.ca/geographies-of-health-in-place/
people-profiles/shawna-ohearn

LANGUAGES: ENGLISH



Oluwasayo Olatunde

Oluwasayo Olatunde's interest in global health stems from fact that her maternal grandfather chose to educate her mother against all odds, circumstances, and belief that the girl child was not worth spending money on. Oluwasayo ran an NGO in Nigeria for over ten years before moving to Canada. She previously worked with refugees and displaced persons from Nigeria, the physically challenged, social outcasts, and street kids. Upon moving to Canada, she volunteered with UNICEF, sexual assault groups, immigrants, and settlement groups. In the past 5 years, the Society for Good Health was formed that seeks to be the voice for the voiceless and forgotten groups in Nigeria. It leads research, seminars, empowerment sessions, health equipment donations, scholarships, rural and mobile health clinics, provision of well in a rural community, and the teaching of medical students and residents. Oluwasayo has presented in several national and international conferences.

KEYWORDS: HEALTH POLICY AND MANAGEMENT, SOCIAL DETERMINANTS OF HEALTH, COMMUNITY HEALTH, MATERNAL AND CHILD HEALTH, WOMEN'S HEALTH

L'intérêt d'Oluwasayo Olatunde pour la santé mondiale vient du fait que son grand-père maternel a choisi d'éduquer sa mère contre toute attente et malgré les circonstances et la croyance selon laquelle l'enfant ne méritait pas l'argent dépensé. Oluwasayo a dirigé une ONG au Nigéria pendant plus de dix ans avant de déménager au Canada. Elle a alors travaillé auprès de réfugiés et de personnes déplacées venant du Nigéria, de personnes aux prises avec des difficultés physiques, de personnes marginalisées et d'enfants de la rue. Une fois établie au Canada, elle a travaillé comme bénévole pour l'UNICEF, avec des victimes d'agressions sexuelles, avec des immigrants et avec des organismes d'accueil. Au cours des cinq dernières années, la Society for Good Health a eu pour but d'être le porte-parole des groupes défavorisés et oubliés du Nigéria. Cette société mène des recherches, des séminaires, des séances d'autonomisation, elle organise des dons d'équipement médical, des bourses d'études, des cliniques de santé mobiles et rurales, la fourniture de puits dans une communauté rurale et l'enseignement d'étudiants et de résidents en médecine. Oluwasayo est intervenue dans plusieurs conférences nationales et internationales.

MOTS-CLÉS : POLITIQUES ET GESTION EN MATIÈRE DE SANTÉ, DÉTERMINANTS SOCIAUX DE LA SANTÉ, SANTÉ COMMUNAUTAIRE, SANTÉ MATERNELLE ET INFANTILE, SANTÉ DES FEMMES

Society For Good Health,
Sustainable Development and
Environmental Awareness

societyforgoodhealthsusdevt@
gmail.com

LANGUAGES: ENGLISH, YORUBA,
PIDGIN ENGLISH, SOME FRENCH



Miriam Orcutt

Miriam Orcutt (MBBS, MSc) is a medical doctor, humanitarian and academic. Having worked for over a decade on global health issues, her current research focuses on migration and health, particularly on forced migration and migration governance in relation to health. Her ESRC funded PhD fellowship at the Institute for Global Health, University College London, is on health systems and medical-humanitarian responses to migration. She is Coordinator of the UCL-Lancet Commission on Migration and Health and recently worked with Médecins sans Frontières as a Migration Health Specialist and for the World Health Organisation, as a Public Health and Migration Consultant. She is also a Visiting Senior Research Fellow at the Conflict and Health Research Group, King's College London, and a Steering Committee Member of the Syria Public Health Network. Previously she was a medical doctor on the Academic Clinical Foundation Programme in Epidemiology and Public Health in Newcastle upon Tyne.

KEYWORDS: HEALTH POLICY AND MANAGEMENT, HUMANITARIAN AND EMERGENCY RESPONSE, SUSTAINABLE DEVELOPMENT GOALS, GLOBAL HEALTH GOVERNANCE, MIGRATION AND HEALTH

Miriam Orcutt (MBBS, M.Sc.) est médecin, humanitaire et universitaire. Après avoir travaillé pendant plus de 10 ans sur les enjeux de santé à l'échelle mondiale, elle concentre désormais ses recherches sur la migration et la santé, plus précisément la migration forcée et la gouvernance de la migration en ce qui a trait à la santé. Elle a obtenu une bourse doctorale, financée par l'Economic and Social Research Council (ESRC), à l'Institute for Global Health, University College London. Sa thèse porte sur les systèmes de santé et les interventions médicales et humanitaires dans un contexte de migration. Elle est coordonnatrice de la commission UCL-Lancet sur la migration et la santé, et elle a récemment travaillé pour Médecins sans Frontières à titre d'experte en santé des migrants ainsi que pour l'OMS à titre d'experte-conseil en santé publique et en migration. Par ailleurs, elle est agrégée supérieure de recherche invitée pour le Conflict and Health Research Group du King's College de Londres et membre du comité directeur du réseau de santé publique de la Syrie. Elle a travaillé auparavant comme médecin pour le programme d'épidémiologie et de santé publique de la fondation clinique universitaire à Newcastle upon Tyne.

MOTS-CLÉS : POLITIQUES ET GESTION EN MATIÈRE DE SANTÉ, AIDE HUMANITAIRE ET INTERVENTIONS D'URGENCE, OBJECTIFS DE DÉVELOPPEMENT DURABLE, GOUVERNANCE MONDIALE DE LA SANTÉ, MIGRATION ET SANTÉ

Institute for Global Health,
University College London

m.orcutt@ucl.ac.uk

www.linkedin.com/in/miriamorcutt
migrationandhealth.org

LANGUAGES: ENGLISH, SPANISH



Clare Pain

In 2003 Clare Pain and her colleagues at Addis Ababa University (AAU), Ethiopia, formed a partnership between their Departments of Psychiatry in order to open the first residency training program in psychiatry in Ethiopia. The model, known as the Toronto Addis Ababa Psychiatry Project – TAAPP, proved successful and produced a workable, effective educational model for accelerating the creation of medical specialists in Ethiopia that is now embraced by AAU as the preferred model of partnering, and involves over 20 such partnerships between different faculties, departments, and divisions at the two universities (medicine, dentistry, pharmacy, engineering, law, and arts and sciences). To date there has been a 95% retention rate of these graduates in Ethiopia and TAAPP is now the flagship partnership at the University of Toronto. Since 2012 Clare has received three grants from Grand Challenges for over \$1 million to integrate mental health services into primary health care.

KEYWORDS: A BILATERAL UNIVERSITY PARTNERSHIP, TO ASSIST BUILD EDUCATIONAL CAPACITY AND SUSTAINABILITY IN GRADUATE PROGRAMS, AT ADDIS ABABA UNIVERSITY ETHIOPIA

En 2003, Clare Pain et ses collègues de l'Université d'Addis-Abeba (AAU), en Éthiopie, ont établi un partenariat entre les départements de psychiatrie afin de mettre en place le premier programme éthiopien de résidence pour la formation en psychiatrie. Ce partenariat, connu sous le nom de Toronto Addis Ababa Psychiatry Project (TAAPP), a permis d'établir un modèle éducatif couronné de succès, exploitable et efficace, qui vise à accélérer la formation de médecins spécialistes en Éthiopie. Il est maintenant adopté par l'Association des universités africaines en tant que modèle privilégié de partenariat. Plus de 20 partenariats ont ainsi été établis entre différents départements, facultés et divisions des deux universités (médecine, médecine dentaire, pharmacie, ingénierie, droit, et arts et sciences). À ce jour, 95 % de ces diplômés sont restés en Éthiopie et le TAAPP est maintenant le partenariat phare de l'Université de Toronto. Depuis 2012, Clare a reçu trois subventions représentant plus d'un million de dollars de Grands Défis Canada, afin d'intégrer les services de soins de santé mentale dans les soins de santé primaires.

MOTS-CLÉS : PARTENARIAT UNIVERSITAIRE BILATÉRAL POUR AIDER À RENFORCER LA CAPACITÉ ÉDUCATIVE ET LA DURABILITÉ DANS LES PROGRAMMES D'ÉTUDES SUPÉRIEURES À L'UNIVERSITÉ D'ADDIS-ABEBA EN ÉTHIOPIE

University of Toronto

clare.pain@sinaihealthsystem.ca

www.taaac.ca

LANGUAGES: ENGLISH



Nitika Pant Pai

Nitika Pant Pai, MD, MPH, PhD, is an Associate Professor at McGill University in the Department of Medicine, Division of Clinical Epidemiology, and a Research Scientist at the Research Institute of the McGill University Health Centre. Her global research program is focused on rapid point-of-care diagnostics for HIV and co-infections, where she has developed innovative digital screening solutions for HIV self-testing, HCV testing, and multiplexed screening for sexually transmitted blood borne infections. These solutions are now being scaled nationally and internationally in various marginalized populations worldwide. In parallel, she is working to develop innovations for young women, aimed to plug gaps in screening, access, and health service delivery. She advises key global and public health agencies and foundations based in Canada, US, UK, Europe, Africa, and Asia. Throughout her career, she has received several awards for research excellence in global health, as well as awards for her innovations.

Research Institute of the
McGill University Health
Centre, McGill University
nitika.pai@mcgill.ca

www.nitikapantpai.com
www.ncbi.nlm.nih.gov/pubmed/?term=pai%20nitika
www.researchgate.net/profile/Nitika_Pai

LANGUAGES: ENGLISH, HINDI

KEYWORDS: COMMUNITY HEALTH, MATERNAL AND CHILD HEALTH, SEXUAL AND REPRODUCTIVE HEALTH AND RIGHTS, COMMUNICABLE DISEASE EPIDEMIOLOGY AND CONTROL, HIV, SEXUALLY TRANSMITTED DISEASES, POINT-OF-CARE, DIAGNOSTICS, INNOVATIVE DIGITAL STRATEGIES

Nitika Pant Pai, M.D., M.H.P., Ph. D., est professeure agrégée à la Faculté de médecine de l'Université McGill, division de l'épidémiologie clinique, et chercheuse scientifique à l'Institut de recherche du Centre universitaire de santé McGill. Son programme de recherche mondiale est axé sur le diagnostic rapide du VIH et des co-infections aux points de service. Dans le cadre de ce programme, elle a mis au point des solutions de dépistage numériques innovantes pour l'auto-test du VIH, le dépistage du VHC et le dépistage multiplexé des infections transmises sexuellement ou par le sang. Ces solutions sont maintenant utilisées à l'échelle nationale et internationale dans différentes populations marginalisées à travers le monde. Parallèlement, Nitika Pant Pai s'emploie à concevoir des innovations pour les jeunes femmes, dans le but de combler les lacunes en matière de dépistage, d'accès et de prestation de soins de santé. Elle conseille les principaux organismes de santé mondiale et publique basés au Canada, aux États-Unis, au Royaume-Uni, en Europe, en Afrique et en Asie. Au cours de sa carrière, Nitika Pant Pai a reçu plusieurs prix d'excellence en recherche dans la santé mondiale, ainsi que pour ses innovations.

MOTS-CLÉS : SANTÉ COMMUNAUTAIRE, SANTÉ MATERNELLE ET INFANTILE, DROITS EN MATIÈRE DE SANTÉ SEXUELLE ET GÉNÉSIQUE, ÉPIDÉMIOLOGIE ET LUTTE CONTRE LES MALADIES TRANSMISSIBLES, VIH, MALADIES TRANSMISSIBLES SEXUELLEMENT, POINTS DE SERVICE, DIAGNOSTICS, STRATÉGIES NOVATRICES NUMÉRIQUES



Margot Parkes

Margot Parkes is a Canada Research Chair in Health, Ecosystems and Society at the University of Northern British Columbia, Canada. She grew up and completed medical training in New Zealand, prior to work and training in public health, human ecology and ecohealth in Europe and the Americas, as well as Oceania. Margot works with others – across sectors, disciplines and cultural contexts – to enhance understanding of land, water and living systems (ecosystems) as foundational for health and well-being. Her research and collaborations include integrative, partnered and Indigenous-informed approaches that expand understanding of watersheds as settings for intersectoral action to improve health, and that address the health, environment and community implications of land and water governance. Margot's work connects health, ecological and social concerns, especially in rural, remote and Indigenous communities. Her leadership in ecosystem approaches to health connects research, education and mentoring across regional, national and global contexts.

University of Northern
British Columbia
margot.parkes@unbc.ca

www.unbc.ca/parkes
www.researchgate.net/profile/Margot_Parkes
ecohealthkta.net/about-us

LANGUAGES: ENGLISH

KEYWORDS: SUSTAINABLE DEVELOPMENT GOALS, SOCIAL DETERMINANTS OF HEALTH, GENDER AND EQUITY, COMMUNITY HEALTH, ECOHEALTH, ECOSYSTEMS APPROACHES TO HEALTH, LINKING HEALTH AND SUSTAINABLE DEVELOPMENT, PLANETARY HEALTH

Margot Parkes est titulaire de la Chaire de recherche du Canada en santé, écosystèmes et société de l'Université du nord de la Colombie-Britannique, Canada. Elle a grandi en Nouvelle-Zélande où elle a complété sa formation médicale, avant de travailler et de suivre une formation en santé publique, en écologie humaine et en écosanté en Europe et dans les Amériques, ainsi qu'en Océanie. Margot travaille avec d'autres partenaires de différents secteurs, disciplines et contextes culturels, afin d'améliorer la compréhension de la terre, de l'eau et des systèmes vivants (écosystème) comme fondements de la santé et du bien-être. Ses recherches et ses collaborations comprennent des approches intégratives, partenariales et à visée autochtone qui élargissent la conception des bassins hydrographiques comme environnements propices aux mesures intersectionnelles pour améliorer la santé, et qui étudient les conséquences sur la santé, l'environnement et la communauté de la gouvernance de la terre et de l'eau. Ses travaux de Margot établissent un lien entre les préoccupations écologiques, sociales et liées à la santé, en particulier dans les communautés autochtones rurales éloignées. Son leadership en matière d'approches écosystémiques de la santé relie la recherche, l'éducation et le mentorat à l'échelle régionale, nationale et internationale.

MOTS-CLÉS : OBJECTIFS DE DÉVELOPPEMENT DURABLE, DÉTERMINANTS SOCIAUX DE LA SANTÉ, ÉQUITÉ DES SEXES, SANTÉ COMMUNAUTAIRE, ÉCOSANTÉ, APPROCHES ÉCOSYSTÉMIQUES DE LA SANTÉ, RELIANT LA SANTÉ AU DÉVELOPPEMENT DURABLE, SANTÉ PLANÉTAIRE



Amelia Peltz

Amelia Peltz is the Senior Gender Adviser in the Office of HIV/AIDS at the United States Agency for International Development (USAID). She has over 18 years of experience designing, implementing, monitoring, and evaluating development and humanitarian assistance programs that promote gender equality and empower women and girls in the fields of health and HIV/AIDS, gender-based violence, livelihoods, nutrition, and education throughout the Middle East, sub-Saharan Africa, and South and Southeast Asia. She has worked for international donors and non-governmental organizations, consulted for the United Nations, served as a co-chair and technical adviser for international gender working groups, and has extensive experience providing technical assistance and training on gender and health and the prevention and response to gender-based violence. Amelia holds a Master of Arts in International Development from the American University in Washington DC and a Bachelor of Arts in Political Science from the University of Western Ontario.

KEYWORDS: SOCIAL DETERMINANTS OF HEALTH, GENDER AND EQUITY, WOMEN'S HEALTH, HIV/AIDS; GENDER-BASED VIOLENCE

Amelia Peltz est conseillère principale au Bureau du VIH/sida à l'Agence des États-Unis pour le développement international (USAID). Elle possède plus de 18 ans d'expérience en conception, mise en œuvre, surveillance et évaluation des programmes d'assistance humanitaire et d'aide au développement qui encouragent l'égalité des sexes et assurent l'autonomie des femmes et des filles dans les domaines de la santé, du VIH/sida, de la violence basée sur le genre, des moyens d'existence, de la nutrition et de l'éducation au Moyen-Orient, en Afrique subsaharienne et en Asie du Sud et du Sud-Est. M^{me} Peltz a travaillé pour des donateurs et des organisations non gouvernementales internationales, fourni des services d'expert-conseil aux Nations Unies, et siégé en tant que coprésidente et conseillère technique dans des groupes de travail internationaux sur la lutte contre les inégalités entre les sexes. Elle possède également une vaste expérience en prestation de services d'assistance technique et de formation sur l'égalité des sexes et en matière de santé, ainsi qu'en prévention et en intervention en matière de violence basée sur le genre. Amelia Peltz est titulaire d'une maîtrise ès arts en développement international de l'American University de Washington, D.C., et d'un baccalauréat ès arts en sciences politiques de l'Université Western Ontario.

MOTS-CLÉS : DÉTERMINANTS SOCIAUX DE LA SANTÉ, ÉQUITÉ DES SEXES, SANTÉ DES FEMMES, VIH/SIDA; VIOLENCE BASÉE SUR LE GENRE

United States Agency for International Development
apeltz@usaid.gov

Peltz, Amelia. The Complexities of a Definitive Answer: The Case of the Tathmini GBV Evaluation. USAID Office of HIV/AIDS Research Blog. March 2018 : www.usaid.gov/what-we-do/global-health/hiv-and-aids/information-center/hiv-and-aids-research-corne

LANGUAGES: ENGLISH



Valerie Percival

Valerie Percival is an Associate Professor at the Norman Paterson School of International Affairs (NPSIA) at Carleton University and a Senior Fellow at the Canadian International Council. Her current research focuses on three areas: the complexity of engagement in health systems, including how gender norms are reflected in these systems; the measurement and meaning of the suffering of civilians in violent conflict and humanitarian emergencies; and the factors that heighten the effectiveness of global health policy and knowledge networks. Prior to joining NPSIA, she held positions at the Canadian Department of Foreign Affairs as a senior health advisor, headed the Kosovo Office of the International Crisis Group, and worked for UNHCR. She holds a Doctorate in Public Health from the London School of Hygiene and Tropical Medicine, a Masters degree from NPSIA, and an honours BA in Peace and Conflict Studies from the University of Toronto.

KEYWORDS: HEALTH POLICY AND MANAGEMENT, HUMANITARIAN AND EMERGENCY RESPONSE, GENDER AND EQUITY, GLOBAL HEALTH GOVERNANCE, SEXUAL AND REPRODUCTIVE HEALTH AND RIGHTS

Valerie Percival est professeure agrégée à l'École des affaires internationales Norman Paterson de l'Université Carleton et chargée de recherche principale au Conseil international du Canada. Ses recherches sont actuellement concentrées dans trois domaines principaux : la complexité de la participation aux systèmes de santé, notamment l'influence des normes sexuelles sur ces systèmes; la mesure et les effets des souffrances vécues par les civils lors de conflits violents et d'urgences humanitaires; ainsi que les facteurs qui augmentent l'efficacité des politiques de santé mondiale et renforcent les réseaux du savoir. Avant de travailler à l'École des affaires internationales Norman Paterson, Valerie a occupé divers postes au sein du ministère des Affaires étrangères du Canada à titre de conseillère principale en santé. Elle a aussi dirigé le bureau de l'International Crisis Group au Kosovo et travaillé pour le Haut Commissariat des Nations Unies pour les réfugiés. Elle détient un doctorat en santé publique de la London School of Hygiene and Tropical Medicine, une maîtrise de l'École des affaires internationales Norman Paterson et un baccalauréat spécialisé en études sur la paix et les conflits de l'Université de Toronto.

MOTS-CLÉS : POLITIQUES ET GESTION EN MATIÈRE DE SANTÉ, INTERVENTION HUMANITAIRE ET D'URGENCE, ÉQUITÉ DES SEXES, GOUVERNANCE MONDIALE DE LA SANTÉ, DROITS EN MATIÈRE DE SANTÉ SEXUELLE ET DE SANTÉ REPRODUCTIVE

Norman Paterson School of International Affairs, Carleton University
valerie.percival@carleton.ca

www.buildingbackbetter.org
carleton.ca/npsia/people/valerie-percival

LANGUAGES: ENGLISH, FRENCH



Jane Philpott

Jane Philpott was first elected as Member of Parliament for Markham-Stouffville in October 2015. She served as Canadian Minister of Health between 2015 and 2017, and was appointed Minister of Indigenous Services in August 2017. Jane spent the first decade of her career as a doctor in Niger, West Africa. In 1998, she and her family moved to Stouffville, Ontario, where she served for 17 years as a family physician. She was Chief of Family Medicine at Markham Stouffville Hospital and Associate Professor in the University of Toronto's Faculty of Medicine. In 2012, she completed a Master of Public Health degree at the University of Toronto. Jane's work to promote global health includes founding Give a Day to World AIDS in 2004 to raise money for people affected by HIV. She also helped launch Ethiopia's first training program in Family Medicine through the Toronto Addis Ababa Academic Collaboration.

KEYWORDS: HEALTH POLICY AND MANAGEMENT, SUSTAINABLE DEVELOPMENT GOALS, SOCIAL DETERMINANTS OF HEALTH, GLOBAL HEALTH GOVERNANCE, COMMUNITY HEALTH

Jane Philpott a été élue la première fois comme députée de Markham-Stouffville en octobre 2015. Elle a été ministre canadienne de la Santé de 2015 à 2017, puis a été nommée ministre des Services aux Autochtones en août 2017. Elle a passé les dix premières années de sa carrière de médecin au Niger, en Afrique de l'Ouest. En 1998, elle et sa famille ont déménagé à Stouffville, en Ontario, où elle a travaillé pendant 17 ans comme médecin de famille. Elle a été chef du service de médecine familiale à l'hôpital de Markham Stouffville et professeure agrégée à la Faculté de médecine de l'Université de Toronto. En 2012, elle a obtenu une maîtrise en santé publique de l'Université de Toronto. Dans le cadre de ses efforts visant à promouvoir la santé mondiale, Jane a notamment créé, en 2004, le mouvement Give a Day to World AIDS dont le but est de recueillir des fonds pour les personnes infectées par le VIH. Elle a aussi collaboré au lancement du premier programme de formation en médecine familiale en Éthiopie, par l'entremise du programme Toronto Addis Ababa Academic Collaboration.

MOTS-CLÉS : POLITIQUES ET GESTION EN MATIÈRE DE SANTÉ, OBJECTIFS DE DÉVELOPPEMENT DURABLE, DÉTERMINANTS SOCIAUX DE LA SANTÉ, GOUVERNANCE MONDIALE DE LA SANTÉ, SANTÉ COMMUNAUTAIRE

Member of Parliament
jane.philpott@parl.gc.ca

LANGUAGES: ENGLISH



Louise Potvin

Louise Potvin is a leading researcher in the field of public health and health promotion on issues related to intervention research and social health inequalities. Through her involvement with the International Union for Health Promotion and Education she has supported capacity development in evaluation and health promotion research globally. During the past 20 years, she has supported the development of health promotion evaluation in Brazil and in Europe. As Editor-in-Chief of the Canadian Journal of Public Health she has promoted global health as a significant field of research for population and public health.

KEYWORDS: SOCIAL DETERMINANTS OF HEALTH, COMMUNITY HEALTH, NUTRITION AND FOOD SECURITY

Louise Potvin est une chercheuse de tout premier plan dans le domaine de la santé publique et de la promotion de la santé concernant les questions liées à la recherche sur les interventions et aux inégalités en matière de santé. Dans le cadre de sa participation à l'Union internationale de Promotion de la Santé et d'Éducation pour la Santé (UIPES), elle a contribué au renforcement des capacités de la recherche mondiale en évaluation et en promotion de la santé. Au cours des 20 dernières années, Louise Potvin a appuyé le développement de l'évaluation de la promotion de la santé au Brésil et en Europe. À titre de rédactrice en chef du Canadian Journal of Public Health, Louise Potvin a fait la promotion de la santé mondiale en tant que domaine de recherche important pour la santé de la population et de la santé publique.

MOTS-CLÉS : DÉTERMINANTS SOCIAUX DE LA SANTÉ, SANTÉ COMMUNAUTAIRE, NUTRITION ET SÉCURITÉ ALIMENTAIRE

School of Public Health,
University of Montreal
louise.potvin@umontreal.ca

www.chairecacis.org
www.medsp.umontreal.ca/IRSPUM_DB/bottin.asp?no=150

LANGUAGES: ENGLISH, FRENCH





Lisa M. Puchalski Ritchie

Lisa Puchalski Ritchie has worked in global health since 2006. She has worked with local stakeholders to build research and implementation capacity, and to develop evidence-based approaches to improve clinical care and patient outcomes for high-burden, locally-identified, priority health conditions. Lisa has led and/or participated in projects in five low-income countries encompassing a range of clinical areas including tuberculosis, sepsis, and maternal health. For example, in Malawi she developed an evidence-based intervention to improve clinical care and outcomes for tuberculosis patients. Her capacity-building work includes curriculum development, teaching, and mentorship. In particular, she mentors Canadian trainees and faculty developing global health careers and colleagues from/or working in low-income countries who are establishing careers as researchers, educators, or implementers focused on improving healthcare and outcomes for local populations. She has particular interest in facilitating efforts to contribute to the evidence base to guide these activities in resource-poor healthcare settings.

KEYWORDS: SUSTAINABLE DEVELOPMENT GOALS, MATERNAL AND CHILD HEALTH, COMMUNICABLE DISEASE EPIDEMIOLOGY AND CONTROL

Lisa Puchalski Ritchie travaille dans le domaine de la santé mondiale depuis 2006. Elle a travaillé avec les intervenants locaux pour renforcer les capacités en recherche et en mise en œuvre et élaborer des approches basées sur des données probantes visant à améliorer les soins cliniques et les résultats des patients atteints pour des conditions de santé prioritaires et à forte charge, qui sont identifiés localement. D^{re} Puchalski Ritchie a participé à des projets qu'elle a parfois dirigés, dans cinq pays à faible revenu. Ces projets couvraient tout un éventail de domaines cliniques, notamment la tuberculose, la septicémie et la santé maternelle. Par exemple, au Malawi, elle a mis au point une intervention basée sur des données probantes en vue d'améliorer les soins cliniques et les résultats pour les patients atteints de tuberculose. Son travail de renforcement des capacités comprend l'élaboration de programmes d'études, l'enseignement et le mentorat. Tout particulièrement, elle assure du mentorat auprès de stagiaires canadiens et de professeurs qui souhaitent travailler dans le domaine de la santé mondiale, et auprès de collègues qui viennent de pays à faible revenu ou qui y vivent et veulent devenir chercheurs, éducateurs ou maîtres d'œuvre de solutions dans le but d'améliorer les soins de santé et les résultats pour les populations locales. Lisa Puchalski Ritchie souhaite particulièrement faciliter les efforts visant à contribuer à la constitution d'une base de données probantes qui guideront les activités de soins de santé dans les milieux à faibles ressources.

MOTS-CLÉS : OBJECTIFS DE DÉVELOPPEMENT DURABLE, SANTÉ MATERNELLE ET INFANTILE, ÉPIDÉMIOLOGIE ET LUTTE CONTRE LES MALADIES TRANSMISSIBLES

Li Ka Shing Knowledge Institute,
St. Michael's Hospital, Toronto:
Department of Medicine, University
of Toronto: Department of Emergency
Medicine, University Health Network.

lisa.puchalskiritchie@utoronto.ca

stmichaelshospitalresearch.ca/researchers/lisa-puchalski-ritchie/ :
uhnemresearch.wordpress.com/profiles-2/dr-lisa-puchalski-ritchie/ :
www.ncbi.nlm.nih.gov/pubmed/?term=lisa+puchalski+ritchie

LANGUAGES: ENGLISH



Aanjalie Roane

For the past five years, Aanjalie Roane has supported international campaigns highlighting some of the most untold stories in global health and development. At Women Deliver, she manages communications activities tied to the needs of girls and women in emergencies. At Lighthouse Relief in Greece, she led activities to draw attention to the needs of women, children, and youth at the fringes of the European refugee situation. Before that, as a Senior Associate at Global Health Strategies in New York City, she supported campaigns tied to neglected tropical diseases, tuberculosis, and global health innovation, working with clients at the Bill & Melinda Gates Foundation and various UN agencies. She has also worked at IntraHealth International in Washington, DC, where she coordinated efforts to pass the first UN Security Council resolution condemning attacks against healthcare in conflict-affected countries. Aanjalie holds a Master's degree in Global Development from the University of Cambridge.

KEYWORDS: HUMANITARIAN AND EMERGENCY RESPONSE, GENDER AND EQUITY, SEXUAL AND REPRODUCTIVE HEALTH AND RIGHTS, WOMEN'S HEALTH

Durant les cinq dernières années, Aanjalie Roane a appuyé les campagnes internationales en présentant des témoignages inédits en matière de santé et de développement à l'échelle mondiale. À Women Deliver, elle gère les activités de communication liées aux besoins des filles et des femmes qui se trouvent dans des situations d'urgence. Au sein de Lighthouse Relief, en Grèce, elle a mené des activités visant à attirer l'attention sur les besoins des femmes, des enfants et des jeunes réfugiés aux frontières de l'Europe. Avant cela, à titre d'associée principale à Global Health Strategies, à New York, Aanjalie Roane a appuyé les campagnes liées aux maladies tropicales méconnues, à la tuberculose et à l'innovation en matière de santé mondiale. Elle a ainsi travaillé à la Bill & Melinda Gates Foundation et dans diverses agences des Nations Unies. Aanjalie Roane a également travaillé à IntraHealth International, à Washington, D.C., où elle a coordonné les efforts déployés pour l'adoption de la résolution du Conseil de sécurité des Nations Unies condamnant les actes de violence perpétrés contre les centres de soins de santé dans les pays en proie à des conflits. Aanjalie Roane est titulaire d'une maîtrise en développement international de l'Université de Cambridge.

MOTS-CLÉS : AIDE HUMANITAIRE ET INTERVENTIONS D'URGENCE, ÉQUITÉ DES SEXES, DROITS EN MATIÈRE DE SANTÉ SEXUELLE ET DE REPRODUCTION, SANTÉ DES FEMMES

Women Deliver
aaroane@womendeliver.org

www.linkedin.com/in/aanj22
womendeliver.org/personnel/aanjalie-collure
www.intrahealth.org/people/aanjalie-collure

LANGUAGES: ENGLISH



Heather Scott

Heather Scott is an obstetrician and gynecologist with a subspecialty in maternal fetal medicine. She is an associate professor in the Faculty of Medicine at Dalhousie University and Director of the Global Health Unit in the department of obstetrics and gynecology. Her interest is both 'local' and 'international' global health and she is currently involved with two projects funded by the Canadian government, one in Tanzania and another in Rwanda. She also works in Ghana for a humanitarian organization, Kybele, which focuses on maternal and newborn health and well being. All her international projects are focused on education and mentorship to improve the quality of care provided to women and children. Heather has worked as a consultant with the Department of Health in South Africa, reviewing their Confidential Enquiry into Maternal Deaths, and has spent a sabbatical working as a consultant and volunteer at the World Health Organization in Geneva.

KEYWORDS: SUSTAINABLE DEVELOPMENT GOALS, MATERNAL AND CHILD HEALTH, WOMEN'S HEALTH

Heather Scott est obstétricienne et gynécologue, et détient une sous-spécialité en médecine materno-fœtale. Elle est professeure agrégée à la Faculté de médecine de l'Université Dalhousie et directrice de l'Unité de la santé mondiale au Département d'obstétrique et de gynécologie. Son intérêt dans la santé mondiale étant à la fois « local » et « international », elle participe actuellement à deux projets financés par le gouvernement canadien, l'un en Tanzanie et l'autre au Rwanda. Elle travaille également au Ghana pour un organisme humanitaire, Kybele, qui se consacre à la santé maternelle et néonatale et au bien-être. Tous ses projets internationaux sont axés sur l'éducation et le mentorat visant à améliorer la qualité des soins fournis aux femmes et aux enfants. Heather Sicchia a travaillé comme consultante auprès du ministère de la Santé en Afrique du Sud, et à ce titre, elle examinait les enquêtes confidentielles menées sur les décès puerpéraux. Dans le cadre d'un congé sabbatique, elle a été consultante et bénévole à l'Organisation mondiale de la Santé à Genève.

MOTS-CLÉS : OBJECTIFS DE DÉVELOPPEMENT DURABLE, SANTÉ MATERNELLE ET INFANTILE, SANTÉ DES FEMMES

Dalhousie University

heather.scott@iwnk.nshealth.ca

medicine.dal.ca/departments/department-sites/obstetrics/about/global-health.html

LANGUAGES: ENGLISH



Helen Scott

Helen Scott has been the Executive Director of the Canadian Partnership for Women and Children's Health (CanWaCH) since the organization was created in 2010. Under her leadership, CanWaCH has catalyzed Canadian collaboration among more than 100 organizations working to improve women and children's health in 1,000 communities worldwide. Previously, Helen managed and collaborated on a variety of health policy and health care delivery systems projects including World Health Organization projects on childhood injury prevention across 49 countries, the Canadian national program for food fortification with folic acid, and Ontario's universal influenza immunization. Helen holds a doctorate in epidemiology with a focus on maternal and child health.

KEYWORDS: GENDER AND EQUITY, GLOBAL HEALTH GOVERNANCE, MATERNAL AND CHILD HEALTH, SEXUAL AND REPRODUCTIVE HEALTH AND RIGHTS, WOMEN'S HEALTH

Helen Scott occupe le poste de directrice générale du Partenariat canadien pour la santé des femmes et des enfants (CanSFE) depuis la création de cet organisme, en 2010. Sous sa direction, le CanSFE a su jouer un rôle de catalyseur et s'assurer la collaboration de plus de 100 organisations du Canada vouées à l'amélioration de la santé des femmes et des enfants dans plus de 1 000 collectivités partout dans le monde. Avant de travailler pour le CanSFE, Helen a géré une variété de projets portant sur des politiques en matière de santé et des systèmes de prestation de soins de santé, ou y a collaboré, notamment des projets de l'Organisation mondiale de la Santé sur la prévention des traumatismes chez les enfants mis en œuvre dans 49 pays, le programme national canadien de fortification en acide folique des produits alimentaires et le programme universel d'immunisation contre la grippe de l'Ontario. Elle est titulaire d'un doctorat en épidémiologie avec spécialisation en santé maternelle et infantile.

MOTS-CLÉS : ÉQUITÉ DES SEXES, GOUVERNANCE MONDIALE DE LA SANTÉ, SANTÉ MATERNELLE ET INFANTILE, DROITS EN MATIÈRE DE SANTÉ SEXUELLE ET DE SANTÉ REPRODUCTIVE, SANTÉ DES FEMMES

Canadian Partnership for Women and Children's Health (CanWaCH)

hscott@canwach.ca

CanWaCH.ca

LANGUAGES: ENGLISH



Vandana Sharma

Vandana Sharma is a global health researcher with expertise in designing and implementing impact evaluations, randomized controlled trials, and capacity building efforts in development and humanitarian contexts. She is currently conducting randomized trials of interventions to reduce maternal mortality in northern Nigeria and to reduce HIV transmission and intimate partner violence (IPV) in Ethiopia, as well as mixed methods IPV research in Somali refugee camps. Vandana developed an innovative online course “Measuring Health Outcomes in Field Surveys” that uses documentary footage from Kenya and India to provide an immersive learning experience. She earned her Doctor of Medicine (MD) from the University of Western Ontario and a Masters in Public Health from the Johns Hopkins Bloomberg School of Public Health where she was a Sommer Scholar. She was previously a Senior Research Scientist at the Abdul Latif Jameel Poverty Action Lab (J-PAL) at the Massachusetts Institute of Technology.

KEYWORDS: HUMANITARIAN AND EMERGENCY RESPONSE, GENDER AND EQUITY, MATERNAL AND CHILD HEALTH, SEXUAL AND REPRODUCTIVE HEALTH AND RIGHTS, WOMEN'S HEALTH

Vandana Sharma est une chercheuse en santé mondiale qui se spécialise dans la conception et la mise en œuvre d'évaluations de l'incidence, dans les essais randomisés contrôlés et dans le déploiement d'efforts de renforcement de la capacité en contexte de développement et en contexte humanitaire. À l'heure actuelle, elle réalise des essais randomisés d'interventions visant à réduire le taux de mortalité maternelle dans le nord du Nigéria et à minimiser la transmission du VIH et la violence conjugale en Éthiopie. Elle mène également des recherches fondées sur des méthodes mixtes concernant la violence conjugale dans les camps de réfugiés somalis. Vandana a créé un cours en ligne novateur, intitulé « Mesurer les résultats relatifs à la santé tirés d'enquêtes sur le terrain », dans le cadre duquel elle utilise des images documentaires du Kenya et d'Inde afin de procurer une expérience d'apprentissage immersive. Elle est titulaire d'un doctorat en médecine (MD) de l'Université Western Ontario et d'une maîtrise en santé publique de la Johns Hopkins Bloomberg School of Public Health, où elle a été chercheuse-boursière dans le cadre du programme Sommer. Elle a déjà été chercheuse scientifique principale au laboratoire Abdul Latif Jameel Poverty Action Lab (J-PAL) du Massachusetts Institute of Technology.

MOTS-CLÉS : INTERVENTION HUMANITAIRE ET INTERVENTION D'URGENCE, ÉQUITÉ DES SEXES, SANTÉ MATERNELLE ET INFANTILE, DROITS EN MATIÈRE DE SANTÉ SEXUELLE ET GÉNÉSIQUE, SANTÉ DES FEMMES

Harvard T.H. Chan School
of Public Health

vsharma@hsph.harvard.edu

www.linkedin.com/in/vandana-sharma-md-mp-h-b0b7b35/
hhi.harvard.edu/people/vandana-sharma

LANGUAGES: ENGLISH



Suzanne Sicchia

Suzanne Sicchia holds a doctorate in medical science and two masters in public health from the University of Toronto. She is currently an Assistant Professor in the Teaching Stream at the University of Toronto where she teaches women and health; globalization, gender & health; the politics of health policy; and global health governance. She is the founding Director of the annual UTSC International Health Film Series & Expo and is currently working on developing a proposal for an interdisciplinary undergraduate minor in global health. Prior to joining the University, Suzanne worked as a Research Associate at the Centre for Research in Women's Health, a former WHO/PAHO Collaborative Centre. Interests include global health governance, women's health and human rights, critical public health, critical pedagogies for (global) citizenship, and feminist political economy of health. She is a passionate teacher.

KEYWORDS: SOCIAL DETERMINANTS OF HEALTH, GENDER AND EQUITY, GLOBAL HEALTH GOVERNANCE, WOMEN'S HEALTH, CRITICAL GLOBAL CITIZENSHIP STUDIES

Suzanne Sicchia est titulaire d'un doctorat en sciences médicales et de deux maîtrises en santé publique de l'Université de Toronto. Elle est actuellement professeure adjointe dans la section Enseignement à l'Université de Toronto, où elle donne des cours sur les sujets suivants : les femmes et la santé, la mondialisation, le genre et la santé, les politiques en matière de santé et la gouvernance de la santé mondiale. Suzanne Sicchia est directrice fondatrice du Festival international annuel de films et d'expositions sur la santé de l'Université de Toronto Scarborough (UTSC International Health Film Series & Expo). Elle élabore actuellement une proposition pour une mineure interdisciplinaire de premier cycle en santé mondiale. Avant de se joindre à l'Université, Suzanne Sicchia était associée de recherche au Centre de recherche en santé des femmes, un ancien Centre collaborateur de l'Organisation mondiale de la Santé (OMS) et de l'Organisation panaméricaine de la santé (PAHO). La gouvernance de la santé mondiale, la santé des femmes et les droits de la personne, la santé publique critique, les pédagogies critiques pour la citoyenneté (mondiale) et l'économie politique féministe de la santé comptent parmi ses centres d'intérêt. Suzanne Sicchia se passionne pour l'enseignement.

MOTS-CLÉS : DÉTERMINANTS SOCIAUX DE LA SANTÉ, ÉQUITÉ DES SEXES, GOUVERNANCE DE LA SANTÉ MONDIALE, SANTÉ DES FEMMES, ÉTUDES CRITIQUES SUR LA CITOYENNETÉ MONDIALE

University of Toronto

Suzanne.Sicchia@utoronto.ca

www.linkedin.com/in/srsicchia
www.utsct.utoronto.ca/healthstudies/suzanne-sicchia
www.dlsph.utoronto.ca/faculty-profile/sicchia-suzanne

LANGUAGES: ENGLISH



Karlee Silver

Karlee Silver is Co-CEO of Grand Challenges Canada. Prior to being appointed Co-CEO, Karlee was the Vice President, Programs at Grand Challenges Canada, where she set strategy for development and humanitarian innovation initiatives. Karlee enables the programs, investments, and knowledge management teams to source, support, and transition to scale promising innovations for social impact in low- and middle-income countries. She received her doctorate in 2006 from the University of Oxford, where she attended as a Rhodes Scholar and trained in genetics and immunology. Traveling through Southern Africa after Oxford led to a refocus towards global health. Witnessing both the strength of women to sustain their families and communities, and the vulnerability of these same women to the consequences of poverty, inspired Karlee to apply herself to empowering women and girls. Karlee has a unique perspective on the new ways people are trying to improve the world.

KEYWORDS: HUMANITARIAN AND EMERGENCY RESPONSE, SUSTAINABLE DEVELOPMENT GOALS, GENDER AND EQUITY, MATERNAL AND CHILD HEALTH, SEXUAL AND REPRODUCTIVE HEALTH AND RIGHTS

Karlee Silver est co-chef de la direction de Grands Défis Canada. Avant d'être nommée à ce poste, elle était vice-présidente des programmes à Grands Défis Canada. Dans le cadre de ses fonctions, elle a défini la stratégie relative aux initiatives en développement et innovation dans le secteur humanitaire. M^{me} Silver permet aux équipes chargées des programmes, des investissements et de la gestion des connaissances de s'approvisionner, et d'appuyer et d'adopter les innovations prometteuses pour assurer un impact social dans les pays à faible revenu et à revenu intermédiaire. En 2006, Karlee Silver a obtenu un doctorat de l'Université d'Oxford, où elle était étudiante en tant que boursière Rhodes. Elle a également suivi une formation en génétique et immunologie. Après ses études à Oxford, son voyage en Afrique australe l'a incitée à se recentrer sur la santé mondiale. En voyant le courage dont témoignent les femmes pour prendre soin de leurs familles et de leurs communautés, et leur vulnérabilité face aux conséquences de la pauvreté, Karlee a décidé de s'employer à rendre les femmes et les filles autonomes. Karlee a une perspective unique sur la façon dont on peut essayer d'améliorer le monde.

MOTS-CLÉS : AIDE HUMANITAIRE ET INTERVENTIONS D'URGENCE, OBJECTIFS DE DÉVELOPPEMENT DURABLE, ÉQUITÉ DES SEXES, SANTÉ MATERNELLE ET INFANTILE, DROITS EN MATIÈRE DE SANTÉ SEXUELLE ET GÉNÉSIQUE

Grand Challenges Canada

karlee.silver@grandchallenges.ca

www.grandchallenges.ca/people/karlee-silver
www.linkedin.com/in/karlee-silver-480a852a

LANGUAGES: ENGLISH



Nalini Singhal

Nalini Singhal is co-editor of Helping Babies Survive programs that include Helping Babies Breathe, Essential Care for Every Baby, and Essential Care for Small Baby. These hands-on low-tech simulation-based programs are being used in over 80 countries and have demonstrated an effect on decreasing newborn mortality and stillbirth rates. She has showcased the importance of local implementation and co-chaired a meeting of experts from around the world to help develop 10 points for successful implementation. Nalini is the co-developer of Health Child Uganda, a successful comprehensive community to health centre and district hospital project for improving maternal and newborn health. The approach is now being implemented in two districts in Tanzania. Nalini developed peer to peer learning for simulation based practice to help retain skills. She developed and implemented a simple EPIQ 10 steps, an evidence-based practice and quality program used in Bangladesh, Tanzania, and Ethiopia.

KEYWORDS: SUSTAINABLE DEVELOPMENT GOALS, GLOBAL HEALTH GOVERNANCE, COMMUNITY HEALTH, MATERNAL AND CHILD HEALTH, DEVELOPMENT OF SUSTAINABLE EDUCATION PROGRAMS FOR MATERNAL NEWBORN HEALTH AND LOCAL IMPLEMENTATION STRATEGIES.

Nalini Singhal est coéditrice de la série de programmes Helping Babies Survive (Aider les bébés à survivre), qui comprend Helping Babies Breathe (Aider les bébés à respirer), Essential Care for Every Baby (Des soins essentiels pour chaque bébé) et Essential Care for Small Baby (Des soins essentiels pour les petits bébés). Ces programmes de simulation pratiques et technologiquement peu exigeants sont utilisés dans plus de 80 pays et ont entraîné une diminution du taux de mortalité chez les nouveau-nés et du taux de mortinatalité. Nalini Singhal a souligné l'importance de la mise en œuvre à l'échelle locale et elle a coprésidé une réunion d'experts de partout dans le monde afin d'établir les 10 éléments d'une mise en œuvre réussie. Nalini est co-conceptrice d'Enfant en santé Ouganda, un projet communautaire global implanté dans les centres de santé et les hôpitaux de district qui vise à améliorer la santé des mères et des nouveau-nés. Cette approche est actuellement mise en œuvre dans deux districts de la Tanzanie. Nalini a mis au point l'apprentissage entre pairs afin que la pratique axée sur la simulation permette le maintien des compétences. Elle a conçu et mis en œuvre un processus EPIQ (Evidence-based Practice for Improving Quality) simple en 10 étapes, une pratique fondée sur les données et visant l'amélioration de la qualité, dans le cadre d'un programme utilisé au Bangladesh, en Tanzanie et en Éthiopie.

MOTS-CLÉS : OBJECTIFS DE DÉVELOPPEMENT DURABLE, GOUVERNANCE MONDIALE DE LA SANTÉ, SANTÉ COMMUNAUTAIRE, SANTÉ MATERNELLE ET INFANTILE, ÉLABORATION DE PROGRAMMES D'ÉDUCATION DURABLES EN MATIÈRE DE SANTÉ DES MÈRES ET DES NOUVEAU-NÉS ET MISE EN ŒUVRE DE STRATÉGIES À L'ÉCHELLE LOCALE.

University of Calgary, Alberta

NSinghal@Ucalgary.ca

HelpingbabiesSurvive-AAP.org

LANGUAGES: ENGLISH, HINDI



Eva Slaweki

Eva Slaweki is a leader in the global health community in Canada. She is currently Executive Director of the Canadian Society for International Health and has 15 years of experience in global health and international development focused on health systems strengthening and institutional capacity-building. Eva holds a Master's Degree in Health Administration and has expertise in evidence-based medicine and information systems in post-Soviet countries in transition. Eva works extensively in designing, implementing, and monitoring projects for national and international funding agencies. She provides oversight on the Canadian HCV and HIV Knowledge to Action Program; the annual Canadian Conference on Global Health; technical assistance programs in Mongolia; and women's, children's, and adolescent health projects in Tanzania. In addition, she has experience with projects in primary health care, medical education, health information systems, and communicable and non-communicable diseases in Armenia, Azerbaijan, Georgia, Croatia, Ukraine, Tanzania, Bosnia and Herzegovina, Serbia, Mongolia, and Kazakhstan.

KEYWORDS: HEALTH ADMINISTRATION, HEALTH POLICY AND MANAGEMENT, GENDER AND EQUITY, COMMUNITY HEALTH, MATERNAL AND CHILD HEALTH, CHRONIC DISEASE MANAGEMENT

Eva Slaweki est un chef de file au sein de la communauté mondiale de la santé au Canada. Directrice générale de la Société canadienne de santé internationale, Eva possède 15 années d'expérience dans les programmes de santé mondiale et de développement international axés sur la consolidation des systèmes de santé et le renforcement des capacités des institutions. Elle est titulaire d'une maîtrise en administration de la santé et possède une expertise de la médecine factuelle et des systèmes d'information dans les pays en transition de l'ère post-soviétique. Ses travaux consistent principalement en des projets de conception, de mise en œuvre et de suivi pour le compte d'organismes de financement nationaux et internationaux. Elle supervise notamment le programme canadien VIH-VHC : De la connaissance à l'action, la Conférence canadienne annuelle sur la santé mondiale, des programmes d'assistance technique en Mongolie, ainsi que des projets sur la santé des femmes, des enfants et des adolescents en Tanzanie. Elle possède également une expérience de projets sur les soins de santé primaires, l'enseignement de la médecine, les systèmes d'information sur la santé, ainsi que les maladies transmissibles et non transmissibles en Arménie, en Azerbaïdjan, en Géorgie, en Croatie, en Ukraine, en Tanzanie, en Bosnie-Herzégovine, en Serbie, en Mongolie et au Kazakhstan.

MOTS-CLÉS : ADMINISTRATION DE LA SANTÉ, POLITIQUES ET GESTION EN MATIÈRE DE SANTÉ, ÉQUITÉ DES SEXES, SANTÉ COMMUNAUTAIRE, SANTÉ MATERNELLE ET INFANTILE, PRISE EN CHARGE DES MALADIES CHRONIQUES

Canadian Society for
International Health
eslaweki@csih.org

www.linkedin.com/in/eva-slaweki-b860442b

LANGUAGES: ENGLISH



Raman Sohal

Raman Sohal has worked for several international development agencies ranging from multilateral agencies to implementing organizations providing health services delivery for underserved and last mile populations in lower- and middle-income countries. Raman has designed and managed a variety of projects operating at the nexus of local governance, women's sexual and reproductive health and rights, and financing gender equality in countries in Africa, Latin America, and South Asia. During her tenure at UN Women, Raman provided technical support to inter-agency UN programming to 10 country offices for a portfolio of US \$15 million over three years. Prior to joining the UN, Raman worked for five years at the International Development Research Centre where she managed programs of \$7.5 million CAD and \$5.5 million CAD focusing on economic growth and poverty and women's sexual and reproductive health and rights issues. Raman currently works as a Senior Strategy Advisor at North Star Alliance.

KEYWORDS: HEALTH FINANCE AND ECONOMICS, HEALTH POLICY AND MANAGEMENT, SUSTAINABLE DEVELOPMENT GOALS, GENDER AND EQUITY, SEXUAL AND REPRODUCTIVE HEALTH AND RIGHTS

Raman Sohal a travaillé pour plusieurs agences de développement international, allant des agences multilatérales aux organismes en développement qui offrent des services de santé aux populations non desservies et éloignées des pays à faible revenu et à revenu intermédiaire. Raman a conçu et géré une variété de projets portant principalement sur la gouvernance locale, les droits en matière de santé sexuelle et génésique des femmes et le financement en vue d'assurer l'équité des sexes dans certains pays d'Afrique, d'Amérique latine et d'Asie méridionale. Lorsqu'elle était en fonction chez ONU Femmes, Raman a fourni un soutien technique pour les programmes interorganismes de l'ONU à 10 bureaux nationaux, ce qui représente un portefeuille de 15 millions de dollars américains sur trois ans. Avant de se joindre à l'ONU, Raman a travaillé pendant cinq ans au Centre de recherches pour le développement international, où elle a géré des programmes d'une valeur de 7,5 millions et de 5,5 millions de dollars canadiens, qui portaient principalement sur la croissance économique, la pauvreté et les enjeux relatifs aux droits en matière de santé sexuelle et génésique des femmes. Raman travaille actuellement en tant que conseillère stratégique principale chez North Star Alliance.

MOTS-CLÉS : ÉCONOMIE ET FINANCES DE LA SANTÉ, POLITIQUES ET GESTION EN MATIÈRE DE SANTÉ, OBJECTIFS DE DÉVELOPPEMENT DURABLE, ÉQUITÉ DES SEXES, DROITS EN MATIÈRE DE SANTÉ SEXUELLE ET GÉNÉSIQUE

North Star Alliance

raman.sohal@
northstar-alliance.org

www.thestar.com/life/worldofmbas/2012/09/06/taking_the_research_lead.html
healthmarketinnovations.org/blog/hiv-testing-and-counselling-service-providers-front-lines
journals.plos.org/plosone/article/comments?id=10.1371/journal.p

LANGUAGES: ENGLISH



Steffanie Strathdee

Steffanie Strathdee is Associate Dean of Global Health Sciences and Harold Simon Professor at UC San Diego, and adjunct professor at Johns Hopkins and Simon Fraser Universities. She is an HIV researcher with over 600 publications on HIV prevention globally. She is known for evaluation of needle exchange programs and behavioral interventions, and re-introducing phage therapy as a treatment for antibiotic resistant bacterial infections. Steffanie has conducted research in Canada, US, Mexico, Brazil, Pakistan, India, Tajikistan, Kenya and South Africa. She was listed by MacLean's Magazine as one of 100 Canadians to Watch (1997), The Financial Post as One of Canada's Top 40 Under 40 (1997), and by TIME magazine as one of 50 Most Influential People in Health Care (2018). She is author of The Perfect Predator: A Scientist's Race to Save Her Husband from a Deadly Superbug (Hachette, Spring 2019).

KEYWORDS: SOCIAL DETERMINANTS OF HEALTH, WOMEN'S HEALTH, COMMUNICABLE DISEASE EPIDEMIOLOGY AND CONTROL

Steffanie Strathdee est doyenne associée de la Faculté des sciences en santé mondiale, professeure Harold Simon à l'université UC San Diego, et professeure auxiliaire aux Universités Johns Hopkins et Simon Fraser. Elle est chercheuse dans le domaine du VIH et auteure de plus de 600 publications sur la prévention du VIH dans le monde. Steffanie Strathdee est connue pour l'évaluation des programmes d'échange de seringues et des interventions visant à faire évoluer les comportements, et pour avoir réintroduit la phagothérapie en tant que traitement des infections bactériennes antibio-résistantes. M^{me} Strathdee a mené des recherches au Canada, aux États-Unis, au Mexique, au Brésil, au Pakistan, en Inde, au Tadjikistan, au Kenya et en Afrique du Sud. Elle a figuré dans la « Liste des 100 Canadiennes à surveiller » du MacLean's Magazine (1997), dans la « Liste des 40 meilleures Canadiennes de moins de 40 ans » du Financial Post (1997), et dans la « Liste des personnes les plus influentes du secteur des soins de santé » du magazine TIME (2018). Steffanie Strathdee est l'auteure de « The Perfect Predator: A Scientist's Race to Save Her Husband from a Deadly Superbug » (Hachette, printemps 2019).

MOTS-CLÉS : DÉTERMINANTS SOCIAUX DE LA SANTÉ, SANTÉ DES FEMMES, ÉPIDÉMIOLOGIE ET LUTTE CONTRE LES MALADIES TRANSMISSIBLES

UC San Diego

sstrathdee@ucsd.edu

profiles.ucsd.edu/steffanie.strathdee
www.youtube.com/watch?v=AbAZU8FqzX4&feature=youtu.be
en.wikipedia.org/wiki/Steffanie_A._Strathdee

LANGUAGES: ENGLISH



Ruby Syal

Having worked in global health for over 10 years and traveled to over 70 countries, Ruby Syal regards herself as a global citizen. Ruby has held various roles in Canada and overseas with a number of international organizations such as the UN, WHO, AKDN, Red Cross and MSF. Ruby's focus has always been on women's and children's health needs, access, and delivery of cost-effective and sustainable interventions and services. With an emphasis on longer-term development initiatives, Ruby also serves as an on-call emergency responder in both national and international disasters. Ruby's current involvement is as a researcher in Global Child Health. Through her diverse range of experiences, including her own personal background stemming from a migrant family in Canada, Ruby strives to bridge planning and research with practical elements. Ruby holds a Master's in Public Health and another in International Human Rights and Humanitarian Law from a health perspective.

KEYWORDS: HUMANITARIAN AND EMERGENCY RESPONSE, SOCIAL DETERMINANTS OF HEALTH, GENDER AND EQUITY, COMMUNITY HEALTH, MATERNAL AND CHILD HEALTH

Ayant travaillé dans la santé mondiale pendant plus de 10 ans et voyagé dans plus de 70 pays, Ruby Syal se voit comme une citoyenne du monde. Ruby a tenu divers rôles au Canada et à l'étranger dans de nombreux organismes internationaux comme les Nations Unies, l'Organisation mondiale de la Santé, le Réseau Aga Khan de développement, la Croix-Rouge et Médecins Sans Frontières. Les efforts de Ruby ont toujours porté sur les besoins en santé des femmes et des enfants, l'accès et la prestation d'interventions et de services en santé rentables et durables. En mettant l'accent sur les initiatives de développement à long terme, Ruby agit également comme intervenante d'urgence lors de désastres nationaux et internationaux. Ruby travaille présentement comme chercheuse en santé mondiale des enfants. S'appuyant sur son expérience variée, provenant notamment du fait qu'elle est issue d'une famille migrante au Canada, Ruby cherche à rapprocher la planification et la recherche grâce à des éléments pratiques. Elle détient une maîtrise en santé publique ainsi qu'une maîtrise en droits internationaux de la personne et en droit humanitaire du point de vue de la santé.

MOTS-CLÉS : AIDE HUMANITAIRE ET INTERVENTIONS D'URGENCE, DÉTERMINANTS SOCIAUX DE LA SANTÉ, ÉQUITÉ ET ÉGALITÉ DES SEXES, SANTÉ COMMUNAUTAIRE, SANTÉ MATERNELLE ET INFANTILE

Centre for Global Child Health, Sick Kids Hospital

rubysyal@gmail.com

ca.linkedin.com/in/rubysyal



Teresa Tam

Teresa Tam was named Canada's Chief Public Health Officer in June 2017. She obtained her medical degree from the University of Nottingham in the UK. She completed her paediatric residency at the University of Alberta and her fellowship at the University of British Columbia. She is a Fellow of the Royal College of Physicians and Surgeons of Canada and has over 55 peer-reviewed journal publications. During her 20 years in public health, Theresa provided technical expertise and leadership on new initiatives to improve communicable disease surveillance, enhance immunization programs, and strengthen health emergency management and laboratory biosafety and biosecurity. She has played a leadership role in Canada's response to public health emergencies including SARS, pandemic influenza H1N1, and Ebola. Teresa has served on WHO International Health Regulations emergency committees on Ebola, MERS-CoV, and poliovirus and participated in multiple international missions related to SARS, pandemic influenza, and polio eradication.

KEYWORDS: HEALTH POLICY AND MANAGEMENT, SOCIAL DETERMINANTS OF HEALTH, COMMUNICABLE DISEASE EPIDEMIOLOGY AND CONTROL, HEALTH EQUITY, PAEDIATRIC INFECTIOUS DISEASES

La D^{re} Theresa Tam a été nommée administratrice en chef de la santé publique du Canada en juin 2017. Elle est titulaire d'un diplôme de médecine de l'University of Nottingham, au Royaume-Uni. Elle a fait sa résidence en pédiatrie à l'Université de l'Alberta et a obtenu une bourse de recherche qui lui a permis de poursuivre sa formation à l'Université de la Colombie-Britannique. Associée du Collège royal des médecins et chirurgiens du Canada, elle a publié plus de 55 articles dans des revues à comité de lecture. Durant les 20 années qu'elle a consacrées à la santé publique, elle a mis son expertise technique et son leadership à contribution dans le cadre de nouvelles initiatives visant à améliorer la surveillance des maladies transmissibles, à renforcer les programmes d'immunisation et à consolider la gestion des interventions d'urgence en santé ainsi que la biosécurité et biosûreté des laboratoires. Elle a joué un rôle de chef de file dans la réponse du Canada lors de plusieurs urgences de santé publique, notamment le syndrome respiratoire aigu sévère (SRAS), la pandémie d'influenza H1N1 et la maladie à virus Ebola. Elle a aussi siégé aux comités d'urgence du Règlement sanitaire international de l'OMS sur le virus Ebola, le coronavirus du syndrome respiratoire du Moyen-Orient (MERS-CoV) et le poliovirus, et a participé à de multiples missions internationales liées à la lutte contre le SRAS, la pandémie d'influenza et l'éradication de la poliomyélite.

MOTS-CLÉS : POLITIQUES ET GESTION EN MATIÈRE DE SANTÉ, DÉTERMINANTS SOCIAUX DE LA SANTÉ, ÉPIDÉMIOLOGIE ET CONTRÔLE DES MALADIES TRANSMISSIBLES, ÉQUITÉ EN MATIÈRE DE SANTÉ, MALADIES INFECTIEUSES PÉDIATRIQUES

Public Health Agency of
Canada | Agence de la santé
publique du Canada
drtheresa.tam@canada.ca

LANGUAGES: ENGLISH, FRENCH, CANTONESE



Halla Thorsteinsdóttir

Halla Thorsteinsdóttir is the Director of Small Globe Inc., a non-profit organisation and an adjunct professor at the University of Toronto, Canada and at Cinvestav, Mexico. She has contributed to global health by actively researching health innovation and international cooperation in low- and middle-income countries including Brazil, Cuba, China, India, and South Africa. Halla's research has been published in high-impact journals such as the Nature journals, Science, Research Policy and The Lancet, and been covered by media including the Economist and the Financial Times. She has received several awards including the Chevening Scholarship given by the United Kingdom's government to emerging global leaders and the Canadian Institutes of Health Research Maud Menten Principal Investigator Prize. Halla has advised various organisations such as the International Development Research Centre, United Nations Development Programme, World Health Organization, and South Africa's Technology Innovation Agency on innovation and partnership issues.

KEYWORDS: HEALTH POLICY AND MANAGEMENT, SUSTAINABLE DEVELOPMENT GOALS, GENDER AND EQUITY, GLOBAL HEALTH GOVERNANCE

Halla Thorsteinsdóttir est directrice de Small Globe Inc., une organisation à but non lucratif, et professeure adjointe à l'Université de Toronto, au Canada, ainsi qu'à Cinvestav, au Mexique. Elle a contribué à la santé mondiale en menant activement des recherches sur les innovations en santé et en coopérant avec des partenariats internationaux dans les pays à revenu faible et intermédiaire comme le Brésil, Cuba, la Chine, l'Inde et l'Afrique du Sud. Les travaux de recherche d'Halla ont été publiés dans des revues prestigieuses telles que *Nature*, *Science*, *Research Policy* et *The Lancet*, et ont été couverts par des médias comme *The Economist* et *le Financial Times*. Elle a reçu plusieurs prix, notamment la bourse Chevening remise par le gouvernement du Royaume-Uni aux leaders mondiaux émergents et le prix de nouveau chercheur principal Maud-Menten des Instituts de recherche en santé du Canada. Halla a conseillé de nombreuses organisations comme le Centre de recherches pour le développement international, le Programme des Nations Unies pour le développement, l'Organisation mondiale de la Santé et l'Agence d'innovation technologique d'Afrique du Sud sur les problèmes d'innovation et de partenariat.

MOT CLÉS: POLITIQUES ET GESTION EN MATIÈRE DE SANTÉ, OBJECTIFS DE DÉVELOPPEMENT DURABLE, ÉQUITÉ DES SEXES, GOUVERNANCE MONDIALE DE LA SANTÉ

Small Globe Inc,
University of Toronto
halla@smallglobe.org

www.smallglobe.org
ihpme.utoronto.ca/faculty/halla-thorsteinsdottir

LANGUAGES: ENGLISH



Gail Tomblin Murphy

Gail Tomblin Murphy is Vice-President, Research and Innovation at the Nova Scotia Health Authority, Halifax, Nova Scotia and the Director of the WHO/PAHO Collaborating Centre on Health Workforce Planning and Research at Dalhousie University. Gail is an internationally recognized expert in population needs-based approaches to health systems and workforce planning, evaluation, and research. She leads and co-leads national and international research teams consisting of clinicians, health care leaders, senior policy-makers, and researchers from government, universities, and health care organizations and has been an expert advisor on health workforce to the World Health Organization and Pan American Health Organization since 2005. Gail's work has been widely published and she has authored many policy documents and commissioned reports. Her research has garnered extensive interest from governments and other stakeholders because of its potential to significantly impact health policy in Canada and abroad.

KEYWORDS: HEALTH POLICY AND MANAGEMENT, HEALTH WORKFORCE; HEALTH SYSTEMS STRENGTHENING; EVALUATION

Gail Tomblin Murphy est vice-présidente de la Recherche et Innovation au sein de l'autorité sanitaire de la Nouvelle-Écosse, Halifax, Nouvelle-Écosse, et directrice du Centre de collaboration OMS/OPS pour la planification et la recherche sur les effectifs de la santé à l'Université Dalhousie. Gail est une experte reconnue à l'échelle internationale dans les approches axées sur les besoins de la population relatives aux systèmes de santé et à la planification, à l'évaluation et à la recherche sur les effectifs. Elle dirige et codirige des équipes de recherche à l'échelle nationale et internationale composées de cliniciens, de dirigeants de services de santé, de décideurs politiques chevronnés et de chercheurs du milieu gouvernemental, universitaire et de santé. Elle agit également à titre d'experte-conseil en matière d'effectifs de la santé auprès de l'Organisation mondiale de la Santé et de l'Organisation panaméricaine de la santé depuis 2005. Les travaux de Gail ont été publiés à grande échelle et elle a rédigé de nombreux documents de politique et rapports commandés. Ses recherches ont suscité un grand intérêt de la part des gouvernements et d'autres intervenants en raison de leur potentiel à avoir une incidence significative sur les politiques en matière de santé au Canada et à l'étranger.

MOTS-CLÉS : POLITIQUES ET GESTION EN MATIÈRE DE SANTÉ, EFFECTIFS DE LA SANTÉ; RENFORCEMENT DES SYSTÈMES DE SANTÉ; ÉVALUATION

Nova Scotia Health Authority
and Dalhousie University
WHO/PAHO Collaborating
Centre on Health Workforce
Planning & Research

gail.tomblinmurphy@nshealth.ca

whocentre.dal.ca

LANGUAGES: ENGLISH



Argerie Tsimicalis

Argerie Tsimicalis is an Assistant Professor, Ingram School of Nursing, and Associate Member, Gerald Bronfman Department of Oncology, Faculty of Medicine, McGill University, and the inaugural Nurse Scientist at Shriners Hospitals for Children-Canada in Montreal. She is internationally recognized for her expertise in assessing the costs associated with a childhood illness in the family. In partnership with key stakeholders and patient organizations, Argerie seeks to help render these potentially catastrophic costs visible and to create programs, resources, and policies to help lessen their costs. She offers transdisciplinary training opportunities to undergraduate and graduate students through the McGill Global Health Programs. Prior to joining the Faculty at McGill University in 2012, she completed her PhD at the University of Toronto (2010) and postdoctoral training at Columbia University (2012).

KEYWORDS: HEALTH FINANCE AND ECONOMICS, MATERNAL AND CHILD HEALTH, CHRONIC DISEASE MANAGEMENT, MATERNAL AND CHILD HEALTH

Argerie Tsimicalis est professeure adjointe à l'École des sciences infirmières Ingram et membre associée au Département d'oncologie Gerald Bronfman, Faculté de médecine, Université McGill. Elle a été la première infirmière chercheuse aux Hôpitaux Shriners pour enfants – Canada de Montréal. Argerie Tsimicalis est reconnue à l'échelle internationale pour son expertise dans l'évaluation des coûts associés aux maladies infantiles pour la famille. En partenariat avec des intervenants clés et des organismes représentant des patients, elle cherche à mieux faire connaître ces coûts potentiellement catastrophiques et à créer des programmes, des ressources et des politiques pour aider à réduire ces coûts. Elle offre des possibilités de formation transdisciplinaire aux étudiants de premier cycle et de cycle supérieur dans le cadre des programmes de Santé mondiale offerts à l'Université McGill. Avant de se joindre au corps professoral de l'Université McGill en 2012, elle a obtenu son doctorat de l'Université de Toronto en 2010 et terminé un stage postdoctoral à la Columbia University en 2012.

MOTS-CLÉS : DÉTERMINANTS FINANCIERS ET ÉCONOMIQUES DE LA SANTÉ, SANTÉ MATERNELLE ET INFANTILE, PRISE EN CHARGE DES MALADIES CHRONIQUES, SANTÉ MATERNELLE ET INFANTILE

McGill University

argerie.tsimicalis@mcgill.ca

www.mcgill.ca/nursing/about/faculty/faculty-directory/argerie-tsimicalis
www.researchgate.net/profile/Argerie_Tsimicalis
scholar.google.ca/citations?user=xiiGR08AAAAJ&hl=en

LANGUAGES: ENGLISH



Jodi Tuck

Jodi Tuck is a registered nurse and faculty lecturer at McGill University Ingram School of Nursing (ISON). As co-chair of the Global and Indigenous Health Nursing-McGill (GAIHN-McGill) she strives to incorporate interprofessional global health and Indigenous health competencies throughout the undergraduate and Master's curriculums at the ISON. She is a co-founder of the first Canadian Global Health Concentration in Nursing at the Master's level. Additionally, she developed and implemented mandatory pre-departure and re-entry workshops for nursing students studying in global health settings. Recently Jodi is focusing on creating opportunities to support reconciliation by breaking barriers, dispelling myths, and cultivating understanding through hands-on experiences in Indigenous settings for nursing students. Jodi is a co-founder of the Nursing Education Collaborative for Haiti (NECH-CIEH), a not-for-profit organization working for the empowerment and advancement of nursing in Haiti. In this capacity Jodi strives to provide continuing education to nurses across Haiti.

KEYWORDS: SOCIAL DETERMINANTS OF HEALTH, MATERNAL AND CHILD HEALTH, WOMEN'S HEALTH, GLOBAL HEALTH NURSING, INDIGENOUS HEALTH

Jodi Tuck est infirmière autorisée et chargée de cours à l'École des sciences infirmières Ingram (ESI) de l'Université McGill. À titre de co-présidente du Regroupement infirmier en santé mondiale et autochtone McGill (RISMA McGill), elle cherche à intégrer les compétences interprofessionnelles en santé mondiale et santé autochtone dans l'ensemble des programmes de premier cycle et de maîtrise de l'ESI. Elle est l'une des cofondatrices de la première concentration en santé mondiale offerte dans le cadre d'un programme de maîtrise en sciences infirmières au Canada. Elle a aussi conçu et mis en place des ateliers obligatoires avant-départ et au moment de la réintégration, à l'intention des étudiants et étudiantes en sciences infirmières inscrits à des programmes en santé mondiale. Jodi concentre récemment ses efforts sur la création de possibilités de favoriser la réconciliation, en supprimant les barrières, en dissipant les mythes et en approfondissant la compréhension des étudiants et étudiantes en sciences infirmières grâce à une expérience pratique acquise en milieux autochtones. Jodi est l'une des cofondatrices de la Coopérative des Infirmières en Éducation pour Haïti (NECH-CIEH), une organisation sans but lucratif qui cherche à renforcer et à développer les soins infirmiers à Haïti. À ce titre, Jodi offre des programmes de formation continue aux infirmières et infirmiers de Haïti.

MOTS-CLÉS : DÉTERMINANTS SOCIAUX DE LA SANTÉ, SANTÉ MATERNELLE ET INFANTILE, SANTÉ DES FEMMES, SOINS INFIRMIERS DANS LE MONDE, SANTÉ DES AUTOCHTONES

McGill University
jodi.tuck@mcgill.ca

nech-cieh.org
www.mcgill.ca/nursing/global-indigenous-health
www.mcgill.ca/nursing/prospective/master-programs/ghs

LANGUAGES: ENGLISH, FRENCH, SPANISH



Frédérique Vallières

Frédérique Vallières is an Assistant Professor in Global Health at Trinity College Dublin, Ireland, where she directs the International Doctorate in Global Health program (INDIGO). Based in the Centre for Global Health and the School of Psychology, Frédérique's research focuses on the application of psychology to global health, with a focus on global mental health and human resources for global health. She is currently the principal investigator for the CONTEXT program and the TCD Lead Investigator for Perform2Scale. Frédérique received her BSc in Psychology from McGill University in 2006, and both her MSc in Global Health (2010) and PhD (2014) from Trinity College Dublin. Over the past decade, she has led and conducted global health research in China, Kenya, Lebanon, Malawi, Mauritania, Sierra Leone, Tanzania, and Uganda. She also acts as the Director of the Canadian-based charity Reach Out to Humanity for Health (ROTH).

KEYWORDS: HEALTH POLICY AND MANAGEMENT, SUSTAINABLE DEVELOPMENT GOALS, COMMUNITY HEALTH, MATERNAL AND CHILD HEALTH

Frédérique Vallières est professeure adjointe en santé mondiale au Trinity College de Dublin, en Irlande, où elle dirige le programme de doctorat international en santé mondiale (INDIGO). Au sein du Centre for Global Health and the School of Psychology, Frédérique mène des recherches axées sur l'application de la psychologie à la santé mondiale, en s'intéressant plus particulièrement à la santé mentale mondiale et aux ressources humaines consacrées à la santé mondiale. Elle est actuellement chercheuse principale dans le cadre du programme CONTEXT et chercheuse principale (représentant le Trinity College de Dublin) pour le projet Perform2Scale. Frédérique est titulaire d'un baccalauréat en psychologie de l'Université McGill (2006), ainsi que d'une maîtrise (2010) et d'un doctorat (2014) en santé mondiale du Trinity College de Dublin. Au cours de la dernière décennie, elle a mené et dirigé des recherches sur la santé mondiale en Chine, au Kenya, au Liban, au Malawi, en Mauritanie, en Sierra Leone, en Tanzanie et en Ouganda. Elle est aussi directrice de l'organisme de bienfaisance canadien Reach Out to Humanity (ROTH) for Health.

MOTS-CLÉS : POLITIQUES ET GESTION EN MATIÈRE DE SANTÉ, OBJECTIFS DE DÉVELOPPEMENT DURABLE, SANTÉ COMMUNAUTAIRE, SANTÉ MATERNELLE ET INFANTILE

Centre for Global Health,
Trinity College Dublin
fvallier@tcd.ie

www.tcd.ie/research/profiles/?profile=fvallier
www.psychotraumanetwork.com
www.reachouttohumanity.org

LANGUAGES: ENGLISH, FRENCH



Gail Webber

Gail Webber is a family physician and researcher based in Ottawa, Canada. She has more than 20 years of clinical experience in primary care, including prenatal and intra-partum obstetric care. She has a Master's in Women's Studies from the University of York, UK (1992) and a PhD in Population Health from the University of Ottawa (2008). She is Assistant Professor of Family Medicine at the University of Ottawa and Associate Research Scientist at Bruyere Research Institute, Ottawa. She has received multiple research grants from Canadian Institutes of Health Research, Grand Challenges Canada, UK Aid, and the International Development Research Centre. Her current research is in collaboration with her Tanzanian research colleague, Dr. Bwire Chirangi. The purpose of their implementation research is to improve women's access to antenatal and delivery services in order to reduce maternal mortality in rural Tanzania and to improve access to family planning services.

KEYWORDS: GENDER AND EQUITY, COMMUNITY HEALTH, MATERNAL AND CHILD HEALTH, SEXUAL AND REPRODUCTIVE HEALTH AND RIGHTS, WOMEN'S HEALTH

Gail Webber est médecin de famille et chercheuse à Ottawa (Canada). Elle possède plus de 20 ans d'expérience clinique en soins primaires, y compris en soins prénataux et en soins obstétriques intrapartum. M^{me} Webber est titulaire d'une maîtrise en études des femmes de l'Université de York, au R.-U. (1992) et d'un doctorat en santé de la population de l'Université d'Ottawa (2008). Elle est professeure adjointe de médecine familiale à l'Université d'Ottawa et chercheuse scientifique adjointe à l'Institut de recherche Bruyère, à Ottawa. Gail Webber a reçu plusieurs subventions de recherche des Instituts de recherche en santé du Canada, de Grands Défis Canada, de UK Aid et du Centre de recherches pour le développement international. Actuellement, elle mène des recherches en collaboration avec son collègue tanzanien en recherche, Dr Bwire Chirangi. Leurs recherches de mise en œuvre visent à améliorer l'accès des femmes aux services de soins prénataux et d'accouchement afin de réduire la mortalité maternelle dans les régions rurales de la Tanzanie, outre l'accès aux services de planification familiale.

MOTS-CLÉS : ÉQUITÉ DES SEXES, SANTÉ COMMUNAUTAIRE, SANTÉ MATERNELLE ET INFANTILE, DROITS EN MATIÈRE DE SANTÉ SEXUELLE ET GÉNÉSIQUE, SANTÉ DES FEMMES

University of Ottawa |
Université d'Ottawa
gail.webber@uottawa.ca

bmcpubhealth.biomedcentral.com/track/pdf/10.1186/1471-2458-10-389
www.ncbi.nlm.nih.gov/pmc/articles/PMC4160271/pdf/uhcw-35-758.pdf
doi.org/10.1002/ijgo.12435

LANGUAGES: ENGLISH



Vivian Welch

Vivian Welch contributes to global health in her role as co-convenor of the Campbell and Cochrane Equity Methods group where she leads methodological development on how to assess whether research applies to vulnerable populations, often excluded from primary research studies. She led an influential Campbell systematic review relevant to global health focused on mass deworming for children in low- and middle-income countries. Vivian has contributed to other influential Campbell and Cochrane systematic reviews on school and preschool feeding, which have informed World Food Programme policies. Since 2017 Vivian has been Editor in Chief of the Campbell Collaboration, which aims to provide better evidence for a better world, with a focus on informing global social policies.

KEYWORDS: SOCIAL DETERMINANTS OF HEALTH, GENDER AND EQUITY, NUTRITION AND FOOD SECURITY

Vivian Welch contribue à la santé mondiale à titre de coresponsable du groupe Campbell and Cochrane Equity Methods au sein duquel elle dirige le développement méthodologique pour apprendre à déterminer si la recherche s'applique aux populations vulnérables, souvent exclues des études de recherche primaire. Elle a dirigé pour la Campbell Collaboration un examen systématique important mené sur la santé à l'échelle mondiale, axé sur le traitement vermifuge à grande échelle des enfants dans les pays à faible revenu et à revenu intermédiaire. D^{re} Welch a contribué à d'autres examens systématiques importants menés par Campbell et Cochrane sur l'alimentation scolaire et préscolaire, qui ont étayé les politiques du Programme alimentaire mondial. Depuis 2017, D^{re} Welch est rédactrice en chef de la Campbell Collaboration, qui vise à fournir de meilleures données probantes pour un monde meilleur en mettant l'accent sur des efforts visant à informer les politiques sociales mondiales.

MOTS-CLÉS : DÉTERMINANTS SOCIAUX DE LA SANTÉ, ÉQUITÉ DES SEXES, NUTRITION ET SÉCURITÉ ALIMENTAIRE

Campbell Collaboration
vwelch@
campbellcollaboration.org

campbellcollaboration.org/news-and-events/news/new-editor-in-chief-for-campbell.html
med.uottawa.ca/epidemiology/people/welch-vivian
bruyere.uniweb.network/members/51/profile

LANGUAGES: ENGLISH, FRENCH





Women's College Hospital and
University of Toronto
cynthia.whitehead@utoronto.ca

LANGUAGES: ENGLISH, FRENCH

Cynthia Whitehead

Cynthia Whitehead is an academic family physician and education scientist at the University of Toronto. Her involvement in global health began with collaborations to increase capacity in primary care and family medicine globally. Currently her focus is on health professions' scholarly capacity building. She is the Canadian co-lead on the Toronto Addis Ababa Academic Collaboration Master of Health Sciences Education, which with Ethiopian colleagues is conceptualizing and describing collaborative models between high and low resource academic institutions that aim to limit neo-colonial forms of engagement

KEYWORDS: HEALTH ADMINISTRATION, SOCIAL DETERMINANTS OF HEALTH, GENDER AND EQUITY

Cynthia Whitehead est médecin de famille en milieu universitaire et spécialiste des sciences de l'éducation à l'Université de Toronto. Sa participation dans le domaine de la santé mondiale a commencé par l'intermédiaire de collaborations visant à renforcer les capacités en soins primaires et en médecine familiale à l'échelle mondiale. Elle se concentre actuellement sur le renforcement des capacités d'érudition des professionnels de la santé. Elle est la codirigeante canadienne de la maîtrise en éducation des sciences de la santé de la Toronto Addis Ababa Academic Collaboration qui, en partenariat avec des collègues éthiopiens, conceptualise et décrit des modèles de collaboration entre des établissements universitaires à revenu élevé et faible qui visent à limiter les formes d'engagement néocoloniales.

MOTS-CLÉS : ADMINISTRATION DE LA SANTÉ, DÉTERMINANTS SOCIAUX DE LA SANTÉ, ÉQUITÉ DES SEXES



University of Saskatchewan
susan.whiting@usask.ca

pharmacy-nutrition.usask.ca/profiles/susan-whiting.php

LANGUAGES: ENGLISH

Susan Whiting

Susan Whiting is Distinguished Professor of Nutrition in the College of Pharmacy and Nutrition, University of Saskatchewan. She received her PhD in nutrition from the University of Guelph and had postdoctoral training at the University of British Columbia. After teaching at Mount Saint Vincent University for 6 years, she moved to University of Saskatchewan in 1988. For over 30 years she has conducted research on dietary influences on bone health, effectiveness and use of nutrient supplements, the calcium and vitamin D status of Canadians, and food security in Canada and Africa (Ethiopia). For the past 10 years she has taught yearly in the Masters of Applied Human Nutrition, Hawassa University where she has co-supervised 11 thesis projects. Her research with students and others has led to 20 publications concerning public health nutrition issues in Ethiopia. She leads a Grand Challenges initiative to mitigate fluorosis in the Rift Valley.

KEYWORDS: SUSTAINABLE DEVELOPMENT GOALS, SOCIAL DETERMINANTS OF HEALTH, COMMUNITY HEALTH, MATERNAL AND CHILD HEALTH, NUTRITION AND FOOD SECURITY

Susan Whiting est professeure émérite de nutrition au College of Pharmacy and Nutrition de l'Université de la Saskatchewan. Elle est titulaire d'un doctorat en nutrition de l'Université de Guelph et a effectué un stage postdoctoral à l'Université de la Colombie-Britannique. Elle a enseigné à l'Université Mount Saint Vincent pendant six ans avant de devenir professeure à l'Université de la Saskatchewan en 1988. Pendant plus de 30 ans, elle a mené des recherches sur l'influence sur la santé des os, l'efficacité et l'utilisation de suppléments alimentaires, sur les réserves en calcium et en vitamine D des Canadiens ainsi que sur la salubrité alimentaire au Canada et en Afrique (Éthiopie). Elle enseigne chaque année depuis 10 ans dans le programme de maîtrise en nutrition humaine appliquée de la Hawassa University, où elle a cosupervisé 11 projets de thèse. Vingt publications concernant les enjeux en matière de santé publique et de nutrition en Éthiopie découlent de ses travaux de recherche menés avec des étudiants et d'autres collègues. Elle dirige l'une des initiatives des Grand Défis dans le but de minimiser l'incidence de la fluorose dans la Vallée du Rift.

MOTS-CLÉS : OBJECTIFS DE DÉVELOPPEMENT DURABLE, DÉTERMINANTS SOCIAUX DE LA SANTÉ, SANTÉ COMMUNAUTAIRE, SANTÉ MATERNELLE ET INFANTILE, NUTRITION ET SÉCURITÉ ALIMENTAIRE



Kathryn Wotton

Kay Wotton has been active in global and rural health for nearly 50 years. A community medicine specialist with a Master's in Public Health from Johns Hopkins University, she worked in northern Manitoba, the Keewatin, and Labrador for fifteen years. She has assisted as a clinician, educator, partner, and mentor with AMREF as a Medical Training Officer rehabilitating Ugandan training schools post war; with McGill in Ethiopia introducing MPH training for physicians; in Kenya developed training for the first syndromic treatment for sexually transmitted infections with the University of Manitoba; and in Malaysia assisted in MPH training. Since 2001 she has spent 2-4 months each year at Mbarara University in Uganda assisting in developing training for community health workers, district teams, students, and faculty.

KEYWORDS: COMMUNITY HEALTH, MEDICAL EDUCATION; HEALTH EDUCATION; ENVIRONMENTAL HEALTH

University of Calgary;
Mbarara University of Science
and Technology
katewotton5@hotmail.com

LANGUAGES: ENGLISH

Kathryn Wotton œuvre au sein du domaine de la santé mondiale et rurale depuis près de 50 ans. Cette spécialiste de la médecine communautaire titulaire d'une maîtrise en santé publique de l'Université Johns Hopkins a travaillé dans le nord du Manitoba, dans l'ancien district de Keewatin et au Labrador pendant 15 ans. Elle a agi à titre de clinicienne, d'éducatrice, de partenaire et de mentore au sein de la Fondation pour la médecine et la recherche en Afrique (AMREF), ainsi qu'à titre d'agente de formation médicale responsable de la remise en état des écoles de formation en Ouganda après la guerre. En collaboration avec l'Université McGill, elle a mis sur pied une formation de maîtrise en santé publique pour les médecins en Éthiopie. Elle a également conçu une formation sur le premier traitement syndromique des infections transmissibles sexuellement au Kenya avec l'Université du Manitoba, puis elle a contribué à la formation de maîtrise en santé publique en Malaisie. Depuis 2001, elle passe de deux à quatre mois par année à l'Université de Mbarara, en Ouganda, afin de participer à l'élaboration d'une formation à l'intention des professionnels de la santé communautaire, des équipes de district, des étudiants et des professeurs.

MOTS-CLÉS : SANTÉ COMMUNAUTAIRE, FORMATION MÉDICALE, ÉDUCATION EN MATIÈRE DE SANTÉ, SANTÉ ENVIRONNEMENTALE



Annalee Yassi

Annalee Yassi is a Professor and Tier 1 Canada Research Chair in Global Health and Capacity-Building in the School of Population and Public Health at the University of British Columbia, where she co-directs a World Health Organization collaborating centre. A specialist in public health and preventive medicine as well as occupational medicine, she has published over 190 peer-reviewed journal articles focusing on collaborative roles in occupational health and infection control; issues and methods in community-based health research; transdisciplinarity; and multidirectional intercultural learning in North-South-South partnerships. She is interested in ethics in global health, the link between clinical care and social determination of health, an ecosystem approach to health, and the use of arts-based methods in health intervention research. Annalee has been leading projects in Latin America and in Southern Africa, and helping to train, implement information systems, and develop policy particularly in the area of health of healthcare workers.

KEYWORDS: HEALTH POLICY AND MANAGEMENT, SOCIAL DETERMINANTS OF HEALTH, GLOBAL HEALTH GOVERNANCE, COMMUNITY HEALTH

University of British Columbia
Annalee.Yassi@ubc.ca

www.ghrp.ubc.ca

LANGUAGES: ENGLISH, FRENCH, SPANISH

Annalee Yassi est professeure et titulaire de la chaire de recherche du Canada de niveau 1 en santé mondiale et en renforcement des capacités à l'École de santé publique et des populations de l'Université de la Colombie-Britannique, où elle codirige un centre collaborateur de l'Organisation mondiale de la Santé. À titre de spécialiste en santé publique et médecine préventive ainsi qu'en médecine du travail, elle a publié plus de 190 articles de journaux évalués par les pairs portant sur les rôles de collaboration dans le domaine de la santé au travail et de la prévention des infections; les problèmes et les méthodes en matière de recherche communautaire sur la santé; l'apprentissage interculturel et multidirectionnel dans le cadre de partenariats nord-sud-sud. Elle s'intéresse à l'éthique en santé mondiale, au lien entre les soins cliniques et le déterminant social de la santé, à l'approche écosystémique de la santé et à l'utilisation de méthodes fondées sur les arts dans la recherche interventionnelle en santé. Annalee dirige des projets en Amérique latine et en Afrique du Sud, et aide à former le personnel, à mettre en œuvre des systèmes d'information et à élaborer des politiques, en particulier dans le domaine de la santé des travailleurs de la santé.

MOTS-CLÉS : POLITIQUES ET GESTION EN MATIÈRE DE SANTÉ, DÉTERMINANTS SOCIAUX DE LA SANTÉ, GOUVERNANCE MONDIALE DE LA SANTÉ, SANTÉ COMMUNAUTAIRE



Vivian Yin

Vivian Yin is an assistant professor at the University of British Columbia since 2014, following prestigious fellowship training in Ophthalmic Plastic and Reconstructive Surgery at the University of Texas M.D. Anderson Cancer Center after completing her medical school and residency in Ophthalmology at the University of Toronto. She is widely published and speaks internationally on topics of periocular and orbital oncology, reconstructive surgery, and facial rejuvenation. Vivian also has a special interest in global health and a Master in Public Health from the Johns Hopkins Bloomberg School of Public Health. She generously volunteers her spare time to work towards eliminating preventable blindness and is on the board for Seva Canada, a Vancouver-based eye health non-governmental organization. She is known for an innovative approach to education and capacity building programs in Nepal. She has previously worked with ORBIS, the flying eye hospital, the Urban Angels, and So Kids Can See.

KEYWORDS: HEALTH ADMINISTRATION, SOCIAL DETERMINANTS OF HEALTH, GENDER AND EQUITY, CHRONIC DISEASE MANAGEMENT, CAPACITY BUILDING AND EDUCATION

Vivian Yin est professeure adjointe à l'Université de la Colombie-Britannique depuis 2014. Après avoir terminé ses études en ophtalmologie et sa résidence à l'Université de Toronto, elle a reçu une bourse prestigieuse pour suivre la formation en chirurgie ophtalmologique, plastique et reconstructive, au Texas M.D. Anderson Cancer Center. Ses publications sont largement diffusées et elle donne des conférences à l'échelle internationale sur des sujets comme l'oncologie périculaire et orbitale, la chirurgie reconstructive et le rajeunissement du visage. Vivian Yin s'intéresse aussi tout particulièrement à la santé mondiale. Elle détient une maîtrise en santé publique de l'École de santé publique Johns Hopkins Bloomberg. Elle consacre généreusement son temps libre à faire du bénévolat dans le but d'éliminer la cécité évitable. Elle siège au conseil d'administration de Seva Canada, une organisation non gouvernementale basée à Vancouver qui œuvre pour la santé oculaire. Vivian Yin est connue pour son approche novatrice de l'éducation et pour les programmes de renforcement des capacités qu'elle a conçus pour le Népal. Elle a précédemment travaillé avec ORBIS, l'hôpital ophtalmologique volant, les Urban Angels et So Kids Can See.

MOTS-CLÉS : ADMINISTRATION DE LA SANTÉ, DÉTERMINANTS SOCIAUX DE LA SANTÉ, ÉQUITÉ DES SEXES, GESTION DES MALADIES CHRONIQUES, RENFORCEMENT DES CAPACITÉS ET ÉDUCATION

University of British
Columbia/Seva Canada

viviany@me.com

seva.ca/about/team/board

LANGUAGES: ENGLISH, MANDARIN



Candice Young-Rojanschi

Canadace Young-Rojanschi is an engineer practicing in the field of environmental health. Her primary area of work has been in disrupting the fecal-oral transmission of pathogens through water, sanitation, and hygiene interventions. Globally, preventable infectious diarrhoeal diseases, transmitted through the fecal-oral transmission route, are among the top causes of death in children under the age 5 years old. Her doctoral research identified risk factors for contaminated drinking water in an Amerindian community in the Amazon, and factors leading to the adoption or rejection of household-level water quality interventions. Her work with CAWST has included supporting the development of maternal and child health educational materials, working to develop appropriate methods to remove arsenic and fluoride from drinking water, and supporting other organizations to conduct research on water, sanitation, and hygiene technologies.

KEYWORDS: SUSTAINABLE DEVELOPMENT GOALS, MATERNAL AND CHILD HEALTH, COMMUNICABLE DISEASE EPIDEMIOLOGY AND CONTROL, WATER, SANITATION, HYGIENE, AND HEALTH

Canadace Young-Rojanschi est une ingénieure qui exerce son métier dans le domaine de la santé environnementale. Dans le cadre de ses activités professionnelles, elle se concentre sur la prévention de la propagation des pathogènes par voie fécale-orale au moyen d'interventions portant sur l'eau, l'assainissement et l'hygiène. À l'échelle mondiale, les maladies diarrhéiques infectieuses transmises par voie fécale-orale font partie des principales causes de décès chez les enfants de moins de cinq ans. Ses recherches doctorales l'ont amenée à identifier les facteurs de risques associés à l'eau potable contaminée dans une communauté amérindienne en Amazonie, de même que les facteurs ayant entraîné l'adoption ou le rejet d'interventions en matière de qualité de l'eau destinée à la consommation domestique. Dans l'exercice de ses fonctions au sein du CAWST, Canadace Young-Rojanschi a appuyé la création de matériel éducatif sur la santé maternelle et infantile, elle a élaboré des méthodes appropriées permettant d'extraire l'arsenic et le fluor de l'eau potable et elle a aidé d'autres organismes à mener des recherches sur les technologies associées à l'eau, à l'assainissement et à l'hygiène.

MOTS-CLÉS : OBJECTIFS DE DÉVELOPPEMENT DURABLE, SANTÉ MATERNELLE ET INFANTILE, ÉPIDÉMIOLOGIE ET LUTTE CONTRE LES MALADIES TRANSMISSIBLES, EAU, ASSAINISSEMENT, HYGIÈNE ET SANTÉ

CAWST (Centre for Affordable
Water and Sanitation
Technology)

crojanschi@kawst.org

www.linkedin.com/in/candiceyoungrojanschi

LANGUAGES: ENGLISH



Christina Zarowsky

Christina Zarowsky works with engaged scholars, civil society, and decision makers applying evidence for health and social justice: social determinants of health (special interest in migration), health policy and systems, priority conditions including HIV and chronic disease, and developing the next generation of global health scholars. She is passionate about trans-disciplinarity and holds a BSc (Biology/Toronto), MD (McMaster), MPH (International Health/Harvard), and PhD (Anthropology/McGill). During 1986-2009 Christina was a general practitioner in rural and northern Canada. During 2001-2009 she was head of research for health equity at IDRC and founding co-lead of GHRI. During 2009-2014 she was at the University of Western Cape, South Africa. From 2014 she is Director, Department of Social and Preventive Medicine, ESPUM. She has served on editorial boards (including Canadian Journal of Public Health) and was co-chair of the 4th Global Symposium on Health Systems Research.

KEYWORDS: SOCIAL DETERMINANTS OF HEALTH, GENDER AND EQUITY, GLOBAL HEALTH GOVERNANCE, COMMUNITY HEALTH, HEALTH SYSTEMS

Christina Zarowsky travaille avec des chercheurs-boursiers plus impliqués, des membres de la société civile et des décideurs à l'application de données probantes sur la santé et la justice sociale : déterminants sociaux de la santé (intérêt particulier pour la migration), politiques et systèmes de santé, priorités dont le VIH et les maladies chroniques et formation de la prochaine génération de chercheurs en santé mondiale. Passionnée de transdisciplinarité, elle est titulaire d'un baccalauréat (Biologie/Toronto), d'une maîtrise (McMaster), d'une maîtrise en santé publique (Santé mondiale/Harvard) et d'un doctorat (Anthropologie/McGill). De 1986 à 2009, Christina a travaillé comme omnipraticienne dans des régions rurales et des régions du Nord du Canada. De 2001 à 2009, elle a été maître de recherche sur l'équité en santé au Centre de recherches pour le développement international (CRDI) et elle fut l'une des cofondatrices de l'Initiative de recherche en santé mondiale (IRSM). De 2009 à 2014, elle a travaillé à l'University of Western Cape, en Afrique du Sud. Depuis 2014, elle est directrice du Département de médecine sociale et préventive de l'ESPUM. Elle fait partie de divers comités de rédaction (dont celui de la Revue canadienne de santé publique) et elle a coprésidé le 4^e Symposium mondial sur la recherche sur les systèmes de santé.

MOTS-CLÉS : DÉTERMINANTS SOCIAUX DE LA SANTÉ, ÉQUITÉ DES SEXES, GOUVERNANCE MONDIALE DE LA SANTÉ, SANTÉ COMMUNAUTAIRE, SYSTÈMES DE SANTÉ

École de santé publique de
l'Université de Montréal
(ESPUM)

czarowsky@gmail.com

LANGUAGES: ENGLISH, FRENCH, SPANISH, UKRAINIAN



Kate Zinszer

Kate Zinszer uses tools from epidemiology, public health, informatics, and statistics to untangle the causes, forecast future burdens, and evaluate intervention effectiveness of vector-borne diseases. Specifically, she has been involved with evaluating the effectiveness of large-scale malaria interventions and programs including indoor residual spraying and bednets. Kate has recently begun to work with arboviruses in Latin America, for example, on a cluster RCT to estimate the impact of community mobilization on dengue incidence in Brazil. She uses novel methods to identify and quantify the drivers of disease spread and variation in time and space, including climate change. Kate has been involved with several projects to improve surveillance practices and systems, as well as data harmonization across research studies. She works with international multidisciplinary teams including qualitative researchers, computer scientists, entomologists, public health practitioners, and local collaborators to ensure the relevancy and utility of her research.

KEYWORDS: COMMUNITY HEALTH, COMMUNICABLE DISEASE EPIDEMIOLOGY AND CONTROL, IMPACT EVALUATION OF PUBLIC HEALTH INTERVENTIONS

Kate Zinszer utilise des outils dérivés de l'épidémiologie, de la santé publique, de l'informatique et de la statistique pour trouver les causes des maladies à transmission vectorielle, prévoir les fardeaux futurs qui y seront associés et évaluer l'efficacité des interventions dirigées contre ces maladies. Plus précisément, elle participe à des études visant à évaluer l'efficacité d'interventions et de programmes à grande échelle contre le paludisme, notamment les pulvérisations à l'intérieur des maisons et l'utilisation de moustiquaires. Kate a récemment entrepris des travaux sur les arbovirus en Amérique latine, qui prévoient la réalisation d'essais randomisés contrôlés par grappe visant à estimer les effets de la mobilisation de la communauté sur l'incidence de la dengue au Brésil. Elle utilise des méthodes nouvelles pour déterminer et quantifier les facteurs qui favorisent la propagation des maladies et leur variation dans le temps et l'espace, notamment les changements climatiques. Kate participe également à plusieurs projets visant à améliorer les pratiques et les systèmes de surveillance, ainsi que l'harmonisation des données dans l'ensemble des recherches. Elle travaille au sein d'équipes multidisciplinaires internationales constituées entre autres de scientifiques menant des recherches qualitatives, d'informaticiens, d'entomologistes, de spécialistes de la santé publique et de collaborateurs locaux, afin d'assurer la pertinence et l'utilité de ses recherches.

MOTS-CLÉS : SANTÉ COMMUNAUTAIRE, ÉPIDÉMIOLOGIE ET CONTRÔLE DES MALADIES TRANSMISSIBLES, ÉVALUATION DE L'IMPACT DES INTERVENTIONS EN SANTÉ PUBLIQUE

University of Montreal

kate.zinszer@umontreal.ca

espum.umontreal.ca/a-propos/departement-de-medecine-sociale-et-preventive/lequipe-du-departement/personnel-enseignant/professeur/in/in28160/sg/Kate%20Zinszer

LANGUAGES: ENGLISH, FRENCH

Index

Alayne Adams, Georgetown University	6	Karen Grépin, Wilfrid Laurier University	22
Nadia Akseer, Hospital for Sick Children, Toronto	6	Neeru Gupta, University of New Brunswick	23
Jill Allison, Memorial University of Newfoundland	7	Theresa Gyorkos, McGill University	23
Lisa Andermann, University of Toronto	7	Rachel Hammonds, University of Antwerp, Faculty of Law; London School of Hygiene and Tropical Medicine, Faculty of Public Health and Policy	24
Amy Baker, Global Affairs Canada Affaires mondiales Canada	8	Catherine Hankins, Faculty of Medicine, McGill University	24
Susan Bartels, Queen's University	8	Sheila Harms, McMaster University	25
Andrea Baumann, Faculty of Health Sciences, McMaster University	9	Sherilee Harper, University of Alberta	25
Linda Beyer, University of Oxford, McMaster University	9	Janet Hatcher Roberts, WHO Collaborating Centre for Knowledge Translation, Technology Assessment for Health Equity, and School of Epidemiology and Public Health, University of Ottawa;	26
Anne-Emanuelle Birn, University of Toronto	10	Jennifer Hatfield, University of Calgary Cumming School of Medicine	26
Chantal Blouin, Institut nationale de santé publique du Québec, Public Health National Institute of Quebec	10	Carol Henry, University of Saskatchewan	27
Ivy Bourgeault, University of Ottawa Université d'Ottawa	11	Sameera Hussain, Canadian Society for International Health, University of Ottawa	27
Paula Braitstein, University of Toronto	11	Shelley-Rose Hyppolite, Direction de santé publique du CIUSSS de la Capitale-Nationale / Faculté de médecine de l'université Laval	28
Jenn Brenner, University of Calgary	12	Srividya Iyer, McGill University; Douglas Hospital Research Centre; ACCESS Open Minds (CIHR-funded youth mental health network); Frayme (international youth mental health knowledge translation network); PEPP (early psychosis program in Montreal)	28
Beverley Chalmers, International Perinatal Health Consultant Consultante en santé périnatale à l'échelle internationale	12	Beth Jackson, Public Health Agency of Canada	29
Jean Chamberlain Froese, Save the Mothers, McMaster University	13	Djenana Jalovic, Western Norway University of Applied Sciences	29
Jocalyn Clark, The Lancet	13	Nasreen Jessani, Johns Hopkins University and Stellenbosch University	30
Maryanne Crockett, University of Manitoba	14	Heather Johnston, Dignitas International	30
Shauna Curry, CAWST (Centre for Affordable Water and Sanitation Technology)	14	Angela Kaida, Faculty of Health Sciences, Simon Fraser University	31
Amrita Daftary, McGill University	15	Kate Kerber, University of Alberta	31
Kate Dickson, PAHO/WHO (retired), CSIH (Board of Directors)	15	Felicia Knaul, University of Miami	32
Helen Dimaras, The Hospital for Sick Children / The University of Toronto	16	Jillian Clare Kohler, University of Toronto, Leslie Dan Faculty of Pharmacy	32
Erica Di Ruggiero, Dalla Lana School of Public Health, University of Toronto	16	Alison Krentel, Bruyere Research Institute / University of Ottawa	33
Susan Elliott, Department of Geograpy & Environmental Management, University of Waterloo	17	Margaret Kruk, Harvard TH Chan School of Public Health	33
Marilyn Entwistle, Retired from Pan American Health Organization/ World Health Organization	17	Megan Landes, University of Toronto	34
Sian FitzGerald, HealthBridge	18	Sarah Lawley, Government of Canada Health Portfolio, Gouvernement du Canada, Portefeuille de la Santé	34
Lisa Forman, Dalla Lana School of Public Health, University of Toronto	18	Kelley Lee, Simon Fraser University	35
Ophira Ginsburg, NYU Langone Health	19	Laura Lee, University of British Columbia, Proteknon, International Institute of Child Rights and Development	35
Sue Godt, International Development Research Centre	19	Maia Lesosky, University of Cape Town	36
Mary Gospodarowicz, Princess Margaret Cancer Centre, University of Toronto	20	Joanne Liu, Médecins sans Frontières	36
Sherry Grace, York University & University Health Network	20	Carmen Logie, University of Toronto	37
Lorraine Greaves, Centre of Excellence for Women's Health	21	Noni MacDonald, Dalhousie University, IWK Health Centre, MicroResearch International	37
Christina Greenaway, Jewish General Hospital, McGill University	21	Jocelyn Mackie, Grand Challenges Canada	38
Margo Greenwood, National Collaborating Centre for Aboriginal Health	22		

Muriel Mac-Seing, Université de Montréal	38	Argerie Tsimicalis, McGill University	55
Jaelene Mannerfeldt, University of Calgary	39	Jodi Tuck, McGill University	56
Michelle McLsac, World Health Organization	39	Frédérique Vallières, Centre for Global Health, Trinity College Dublin	56
Sharmila Mhatre, Open Society Foundations.	40	Gail Webber, University of Ottawa, Université d'Ottawa	57
Sharmistha Mishra, Li Ka Shing Knowledge Institute, University of Toronto	40	Vivian Welch, Campbell Collaboration	57
Ericka Moerkerken, Centre de coopération internationale en santé et développement (CCISD)	41	Cynthia Whitehead, Women's College Hospital and University of Toronto	58
Rosemary Morgan, Johns Hopkins Bloomberg School of Public Health	41	Susan Whiting, University of Saskatchewan	58
Zubia Mumtaz, School of Public Health, University of Alberta	42	Kathryn Wotton, University of Calgary; Mbarara University of Science and Technology	59
Stephanie Ngo, World Health Organization.	42	Annalee Yassi, University of British Columbia	59
Shawna O'Hearn, Dalhousie University	43	Vivian Yin, University of British Columbia/Seva Canada	60
Oluwasayo Olatunde, Society For Good Health, Sustainable Development and Environmental Awareness	43	Candice Young-Rojanschi, CAWST	60
Miriam Orcutt, Institute for Global Health, University College London.	44	Christina Zarowsky, École de santé publique de l'Université de Montréal (ESPUM)	61
Clare Pain, University of Toronto.	44	Kate Zinszer, University of Montreal	61
Nitika Pant Pai, McGill University/Research Institute of the McGill University Health Centre	45		
Margot Parkes, University of Northern British Columbia	45		
Amelia Peltz, United States Agency for International Development .46			
Valerie Percival, Norman Paterson School of International Affairs, Carleton University	46		
Jane Philpott, Member of Parliament	47		
Louise Potvin, School of Public Health, University of Montreal.	47		
Lisa M. Puchalski Ritchie, Li Ka Shing Knowledge Institute, St. Michael's Hospital, Toronto: Department of Medicine, University of Toronto: Department of Emergency Medicine, University Health Network	48		
Aanjalie Roane, Women Deliver	48		
Heather Scott, Dalhousie University	49		
Helen Scott, Canadian Partnership for Women and Children's Health (CanWaCH)	49		
Vandana Sharma, Harvard T.H. Chan School of Public Health	50		
Suzanne Sicchia, University of Toronto	50		
Karlee Silver, Grand Challenges Canada	51		
Nalini Singhal, University of Calgary, Alberta	51		
Eva Slawewski, Canadian Society for International Health.	52		
Raman Sohal, North Star Alliance.	52		
Steffanie Strathdee, UC San Diego	53		
Ruby Syal, Centre for Global Child Health, Sick Kids Hospital.	53		
Teresa Tam, Public Health Agency of Canada	54		
Halla Thorsteinsdóttir, Small Globe Inc / University of Toronto	54		
Gail Tomblin Murphy, Nova Scotia Health Authority and Dalhousie University WHO/PAHO Collaborating Centre on Health Workforce Planning & Research.	55		



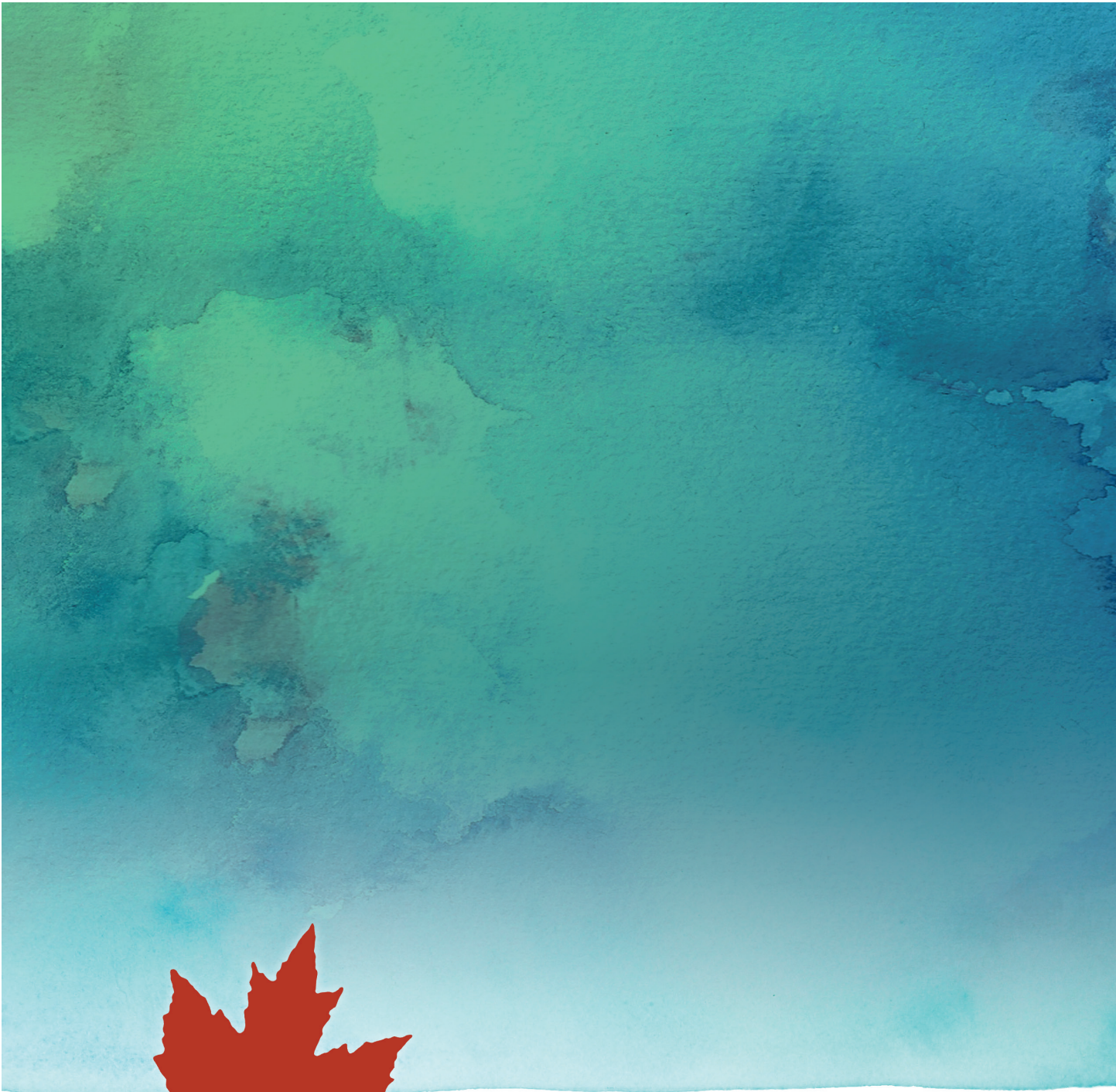

CSIH CANADIAN SOCIETY FOR
INTERNATIONAL HEALTH
SCSI LA SOCIÉTÉ CANADIENNE
DE SANTÉ INTERNATIONALE

1 Nicholas Street, Suite 726
Ottawa ON Canada K1N 7B7
613-241-5785

www.csih.org

Twitter: @CSIH_